盛京時報

大正十四年二月二十日

◎本報價目◎ 每月張銅幣八枚 每月現大洋八角

▲外埠連郵價目 每月現大洋九角五分 半年現大洋五圓貳角 全年現大洋拾圓

▲告白刊資 一行五號字十五字起碼 一日每行現大洋壹圓 長期另議

中日紀祝大典休刊

陰曆一月二十日

發行人 宮川貫作　編輯人 菊池貞二　印刷人 石原庄太郎　發行所 盛京時報社　盛京時報支社　盛京時報支社

論說

統一紀念（懸鵡）

今日爲南北統一共和紀念日。吾人如飲水思源。當知此日。爲遜清宣統帝。奉隆裕皇太后懿旨。宣布共和之日也。因之於年年此日。著爲令典。舉國稱慶。萬姓臚懽。稱之南北統一。共和紀念日也。當夫辛亥。此日爲袁氏内閣。以委派唐紹儀等。議和成功。委袁爲臨時總統。清遂遜位。當時政體已改共和。而袁氏本心。實爲篡逆。奕劻以老而昏悖。計無所裁。寡母孤兒。遂爲欺騙。當時亦固有國士。知袁逆跡也。而在官者卑無權。在野者言無效。練兵亦本由袁氏。爪牙已滿。羽黨已成。加之以當時士庶。憤激朝政。報紙以虛聲恐嚇。六軍以駐馬要挾。所謂成功。誠爲天意也。

至後因洪憲謀逆。屢啟干戈。四海蒼生。迄無寧日。雖在於每次動亂。俱言爲民。究竟吾民。有何所獲。加之有無恥政客。自居革命。自謂元勳。自以爲手造共和。有功民國。此語若考其實際。我國無信史可信。千百年後。或有信者。在今距辛亥不遠。半老之人。尚多記憶。青年後起。亦有習聞。設使當年清室。如近日之小小軍閥。退兵議暴。武漢之役。不有奸謀。意以爲此日紀念。猶恐未有。

并非於清室遜帝。有私愛也。清室常朝。愛民實厚。入關以後。開拓疆域。滿洲已隨手奉贈。蒙藏亦列入版圖。政治修明。文學昌美。末葉又預備立憲。改訂刑律。與學校。講工商。民到於今。尚懷其賜。以刑律一項而論。在現在所行者。猶是有清時修正之法。所刪惟遜氏逐遜帝。戚瞞盜皇産。僞法律所不罪矣。其餘如加捐加稅。屢借外債。屢啟兵禍。言論亦特爲箝制。諸所亦不得自由。監謗喜讒。逆之者死。舊清若如此不德。無論盜國者。不可得逞。即謀剿醇邸之汪精衛氏。一人有幾條性命。尚能存立耶。使今有此等一人。觸犯一下級軍官。吾恐爲有司所獲。其屍亦寸寸磔矣。總之清室待民甚厚。當日以不忍窮兵。不欲黷武。不欲以一人私天下。不願以兆庶奉一人。厚德宏恩。殊堪欽感。吾人若飲水思源。在此國慶日。宜對於清室遜帝。表十分之敬禮。諺語謂。恩怨分明。有德必報。吾民爲文明民族。勿行不義。故余於此日言之。有望於國民會議。有良心有義氣之國民。

撤兵期中之淞滬形勢

▲孫部當可輸送完竣　▲張部亦經次第撤退

上海孫張簽字條件。撤退駐軍。迭誌報端。茲據執政府消息。段執政於浙滬和約簽字後。關於雙方撤兵問題。曾特交諭秘書廳。拍致吳光新。盧永祥。一電。囑令轉促孫（傳芳）張（宗昌）兩方從速履行撤兵協約。茲據某高級軍事機關。昨接滬報。謂孫傳芳返杭後。即令飭所部開始向松江方面撤退。現第二十四旅閻軍隊。李。兩團。及盧香亭部之砲營騎團。已繼續開拔。大約昨今兩日。當可輸送完竣。張宗昌各部。亦於陽（七）日開始向崑山撤退。該軍南路之張。蔡。邢。三旅。北娴之褚旅及辛錫祿。黃鳳岐。兩獨立團。均經次第撤退。宜興方面所遺者。只褚其祥之一旅。蓋因北路交通。不如南路之便利。輪運一層。比比困難。自不能不依序逐漸開拔也。此外報載平望宜興蘇軍增兵防浙一層。據聞係因蘇軍移防。外間不察。遂有此項誤傳云。

上海通信。浙江問題。自經吳光新居中斡旋之後。浙孫又派全權代表王金鈺來滬。與張吳協議撤軍條約。至二號統已議妥。當經王氏電達杭州。而吳光新乃堅約孫氏親來上海。當面會晤。吳氏親電浙孫。有無事不可通商。但求勿再啟兵爭。效坤對責將辦。私衷更欽遲。一切光新可完全担責任。彼此志同道合。更無絲毫意見云云。此吳氏電報去後。孫傳芳始決定親自來滬。當先復電與吳張。准江日上午之一時半到滬。孫氏至申時在深夜抵南站後。經王金鈺楊邦藩王彭年等至滄州別墅吳光新處。告以孫到。吳即偕張往見孫氏。見面之後。關異常融洽。雙方密談三小時。孫與吳張等同在所議之條件上簽字蓋章。當場即由張之秘書處草擬致蘇州宜興長興等蘇浙交界之處之奉軍及閩軍各司令各旅長。告以和議成立。即日雙方協定開始向後撤退。此電由孫張吳兩方會銜發出。上海奉軍開還崑蘇。退守寧鎮宜興長興之浙軍奉軍同時退還蘇杭原防。新龍華閩軍亦撤退。另有一函係張宗昌咨請孫傳芳將兵工廠交出以期交與上海總商會接收者。同時又函請滬總商會備收兵工廠。附發一通電。即聲明將兵廠交出。即日兩軍撤防等事。此間總商會已準准自四號起。實行派委自檢

收製造局矣。半年來糾紛莫解之東南問題。經六個月之戰事。公私犧牲及損失達七八千萬元。此僅指江浙兩省之自去年八月至八今之直接間接公私損失而言矣直至今日始得結束。（一）裁軍使。廢駐軍。（二）取消兵工廠。（三）改爲特別市之實現。代價之巨。與蘇人士所受痛苦之深切。實爲絡寇後之第一次遭遇。而滬寧路上之兩次戰爭。尤以今次齊軍在錫劫掠時所蹂躪者之損失爲最巨。蓋齊軍今次在錫二週而兵士之焚劫。人民商業等之損失。須在三千萬元左右。如此以後恐非十年以下不能復原也。

奉軍之在上海者。計一萬五千四百名。滿布南北兩市。日來對於軍防上依然若若進行。蓋防和議決裂時之或須相見以砲火也。故在過去二十四小時中。浙孫亦不特將軍隊中止出發。乃亦反而將寧台溫三屬之閩軍共兩混成旅一混成團。實數兵額計達一萬七千餘名。均一致調集至松江以北。而陸續開集在新龍華一帶。蓋亦恐奉軍以和議二字爲緩和。或者暗中襲擊。師無錫攻齊之故智也。孫傳芳老於軍旅。是以一方進行和議。一方進行增兵。長興宜興方面。孫氏且有密電。致盧香亭。萬一奉軍進攻一步。便命發兵痛擊。孫氏且授意盧氏。此後須令祗可進不可退。萬一開火以後。

善會開預備會紀

▲推王樹柟主席　▲趙遲到原因　▲草案第八條刪去

京訊云。九日下午三時。善後會議開預備會。到會會員計一百十九人。中有王士珍代表一名。按章第四款會員。不得派代表。故實爲一百十八人。超過法數三名。趙爾巽到會最遲。其時會場已在討論細則。聞趙所以遲到之故。乃因報載彼爭議長。致將徽章等退回。并擬辭職。臨時經許俊人派員往勸。故姍姍來遲。當開會時。衆以趙未到。遂首由部瑞彭發言。推年長之王樹柟主席。衆贊成。王就席。金兆棪提議討論議事細則草案。共分十一章五十九條。除第八條條文『會員之代表。即以所代表會員之席次爲席次。代表發言。須報明所代表會員之席次』由顧鰲提議。謂條例上既早定有『全權代表』字樣。當然無須再報明其會員席次。而凡在會場之代表。即爲會員。經湯漪江亢虎等贊同。并通過刪去。當繼續討論。乃新自第一條之議長副議長問題起。一時爭辯甚烈。因是馬君武湯自由戚洽卿三人連袂離席。此時會場中遂適足法數而止。迄五時尚未散會。因禁旁聽。故未能探悉其詳。又段執政預定九日之預備會。如屆時能改爲大會。即親自出席。因未改開。段亦遂中止出席云。

必直打至南京。一以截奉軍第一軍之後路。一以佔領南京。出兵津浦北上。以保合肥肅清華北爲務。以此原因。今日上海西文報紙如大陸報等。均明言孫已拒卻和議。實行進兵宜興而攻南京。必將盧永祥陳調元二人打去。一以除江浙之後危。一以警以下逆上之軍官云云。

浙東發現建國軍

杭州快訊。建國軍第二軍第五師師長歐陽立裴氏。奉中山命。在江浙一帶。收編民軍。意在肅清曹吳餘焰。前該軍之九旅十八團。會在永康一帶。宣佈獨立。現聞該軍之別動隊。又在金衢之淳安響應出動。由江口進逼嚴州。與駐紮淳安之警備隊。於舊曆之除夕晚接觸。聞有快鎗三千餘枝。並由莱方從皖省運來機關槍六架。是以警備隊因寡衆懸殊。竟被繳鎗數百枝。被俘哨官周國棟譚鎮芳二名。死傷數十人。敗退該縣之洋溪鎮。急電省垣求援。故浙孫因後方緊急。特調駐滬閩軍返浙云。

豫西之厲兵秣馬聲

或謂政府調停已有效

豫西風雲。甚囂塵上。現胡景翼已集中大軍。豫備攻憨。現憨軍方面。亦聯陝甘晉三省。實行聯防自保。以圖抵禦。聲勢亦甚浩大。外傳憨氏聯絡吳佩孚之說。殊爲不確云。又訊禹縣事件。憨玉琨與曹世英而禹縣原爲曹部王團之防地。外傳王團先自譁變。故憨軍乘之。頃聞胡景翼在汴已組織軍事審判。審訊團長王某。曹世英旅長。至今行蹤不明云。又訊。胡景翼與憨玉琨爭防一節。近經政府遣派專員。赴豫調停。雙方已表讓步。聞其所訂條件。共分三項。（甲）雙方撤退禹縣駐兵。將該縣作爲緩衝區域。（乙）隴海路全綫。憨軍得以自由通過。不受限制。（丙）鞏縣兵工廠所出槍彈。胡軍得酌提一部。以供需用云。

非常國會報到人數

非常國會報到人數。現在統計共計已有一百九十一人。茲統計如下。直隸王法勤等五人。奉天臧異祺等十一人。吉林楊綿組等十一人。黑龍江高家驥等七人。江蘇解樹强等十九人。安徽張我華九人。江西湯漪等七人。浙江王家襄等十五人。福建劉映奎等四人。湖北韓玉辰等十九人。湖南周震麟等八人。河南楚經緯等七人。山西王用賓等七人。陝西寶應昌等七人。甘肅張登瀛一人。新疆何海濤一人。四川番大道等九人。廣東李英銓等十一人。廣西陳峻雲等五人。雲南李文治等四人。貴州黃元操等三人。蒙古壽明阿等九人。西藏王澤攽等二人。華僑鄭宗榮等四人。

張學良抵滬後之行動

張宗昌蒞站歡迎　吳光新留滬候駕

京訊云。張學良少將。此次南下之任務。外間紛傳不一。據接近彼者言。實爲奉命赴滬犒軍放賑。并對盧張（宗昌）傳達乃父對于處置東南大局之意見。茲據南京電訊。張氏本擬于六日夜赴滬。爲張宗昌視詩。但臨行又改派代表前往。仍滯留寧垣。寓揚子江旅社。由盧小嘉招待一切。寧滬各報所載。張學良業已赴滬一節。實係誤傳。實則張氏在寧。尚有必要之應酬。未克成行。茲接上海確訊。張氏確于八日晨六時乘專車赴滬。同行者有韓麟春。唐文高。崔鵬卿。等諸人。三于八日下午時半。安抵北站。張宗昌。及各界代表均蒞站歡迎。站內外戒備極嚴。張下車後。而張宗昌及歡迎諸人。一一握手。并致謝詞畢。當即與隨員分乘滬車出站。隨員之滬軍上貼有少帥隨員字樣。張氏下榻于杜美路何宅。由何豐林臧致平招待一切。其所帶之衛隊六十車。由韓麟春等統帶。分紮于張之寓所。張在寓稍事休息後。六時即赴商界總聯合會之歡迎會。九日午刻赴總商會之歡迎會。至滯留滬上張之吳光新。本定于八日赴杭。因候氏來滬。遂改行期。聞張與晤面後。張對吳表示吳張宗昌督收上海兵工廠等事。深爲滿意。并表謝悃云。

孫傳芳之庚電

孫傳芳爲聲明長興哨兵衝突事件。九日曾有庚電抵京。大意謂長興步哨兵衝突。係因双方防綫過近。偶生誤會。芳于冬日赴滬。與張軍長吳總長晤面。均已諒解一切。當已令電各軍。同時向後方撤退矣云。

鐵路幹線

站	二·三等	快車二·三等	各等二·三等
長春開	[illegible]	[illegible]	[illegible]
公主嶺	[illegible]	[illegible]	[illegible]
四平街	[illegible]	[illegible]	[illegible]
昌圖	[illegible]	[illegible]	[illegible]
開原	[illegible]	[illegible]	[illegible]
鐵嶺	[illegible]	[illegible]	[illegible]
奉天	[illegible]	[illegible]	[illegible]
蘇家屯	[illegible]	[illegible]	[illegible]
遼陽	[illegible]	[illegible]	[illegible]
湯崗子	[illegible]	[illegible]	[illegible]
海城	[illegible]	[illegible]	[illegible]
大石橋	[illegible]	[illegible]	[illegible]
蓋平	[illegible]	[illegible]	[illegible]
熊岳城	[illegible]	[illegible]	[illegible]
瓦房店	[illegible]	[illegible]	[illegible]
金州	[illegible]	[illegible]	[illegible]
周水子	[illegible]	[illegible]	[illegible]
大連到	[illegible]	[illegible]	[illegible]

橋營口線　安奉線（往奉天）　日本時刻（往釜山）　撫順線 [illegible]

廣告

青島 上海行　▲西京丸 二月十七日　▲榊丸 二月十三日　滿鐵航路船
天津行　▲天潮丸 ▲濟通丸 ▲長平丸 二月十三日 二月十五日
龍口行（往復 旅順不行）　▲船平丸 二月十一日
大阪 神戶行　▲長順丸 二月二十五日
大連滊船株式會社　電話（代表）番號 四一八五番
專屬荷客取扱店 臨部通吾妻橋 圓丸二商會 電話 四二六四、五八八八番

奉天紡紗廠廣告
本廠定於陽曆三月十日上午十時在本廠開股東會務望各募股機關照章推定股東代表屆期蒞臨爲荷

營口分館啓事
本分社前於田莊台添設代派處因經理人高選以致停止派報頃又委郜甲恒爲田莊台代派處經理訂閱本報及刊登廣告請向郜接洽可也

絕症專藥 只此一家 藥少力大 百發百中 不效退洋 外埠函購 包醫大症 寄費加二 所售藥價 均係現洋 總售奉天小南下頭甜水井西濟世醫社 分售小南關同聚常 東關大街震泰報館 小北關上頭泉聚湧
羊角瘋 羊角瘋神丹 癲五丸愈每丸價一元
風狂 安神至寶丹 瘋狂二付愈每付價三元
癆病 癆病保命散 癆病十付愈每付價一元
小產 救產保胎湯 小產三付愈每付價一元
飛疔 神效拔疔散 飛疔一帖愈每帖價一元
惡漏 收功補漏丸 惡漏五瓶愈每瓶價一元

奉天西塔 三有公司 無慢性 午心齋 電話 日 二四三番 中 二一〇〇號

聞
哀啟者先慈李太君享壽七旬有四慟於民國十四年一月二十六日即乙丑年正月初三日申時壽終謹於夏歷二月初一日發引恐訃未週謹登報聞 如蒙賜唁請寄錦縣本宅或奉天二十八師辦公處
孤哀子汲金純寶純泣血稽顙　期服孫紹清紹宗泣稽顙　降儀敬璧

雜務廣告 一回一元 五行爲限

永井醫院 內科 外科 皮膚科 泌尿科 X光科 可應住院之需 奉天日站琴平町八番地 電話九九二番

東三省官銀總號廣告
本銀號資本總額奉大洋貳千萬圓東省重要地點及京津申魯各地均設有分號及通匯機關專辦匯兌押匯抵押放欵貼現放欵保證放欵以及收受定期活期各種存欵并設有倉庫以備堆存押欵貨物利息匯水無不允辦事手續異常敏捷凡蒙惠顧無任歡迎 茲將總分號營業要目列載於後
甲 匯兌 本大洋匯兌券兌換通匯地點 [illegible]
乙 押匯 [illegible]
丙 各種放欵 丁 各種存欵 戊 倉庫 [illegible]

啓新洋灰有限公司 THE CHEE HSIN CEMENT COMPANY LIMITED
電報掛號二四五〇　電話中國　號　日本　號
新啓 唐山馬牌洋灰
廠經泰西各先進國專門化驗所化驗及格發給證書並經全國各鐵路及各船隖礦廠碼頭等重要工程以及各國工部局購用多年無不交口稱讚足見本公司洋灰成色優美無匹本公司並造各種花磚缸磚色房瓦頂洋灰管電桿等貨品繁多不及備載如蒙顧請到本所或各埠分銷處接洽賜顧無任歡迎 奉天小西關大什字街北路東 啓新洋灰股份有限公司東部總批發所謹啓

咳
本藥房精製駱方人參雞鳴丸一種專治男婦五勞七傷咳嗽痰喘肺火變滯吐痰吐血多年咳嗽春冬交節必犯日輕夜重心虛氣短胸膈滿悶坐臥難寧千方百藥不效急服此丸神清氣爽潤肺化痰定喘止嗽不惟當年好病即來春交節不犯輕者一半料痊癒重者二三料除根不愧爲止嗽之聖藥也每服一丸定價奉票小洋兩角每料十二付小洋兩元外埠函購每料加郵費兩角○○代售處安東財神廟街永祥泰哈爾濱道外北大街公和利吉林前魚行大街雙發德長春三馬路口新華齋營口老爺閣西東順昌十金聚東西福順增錦縣南街興華石印局鐵嶺西門裏新華書局遼陽天鈺成蓋平元興福大連西崗恒順裕岫岩福慶厚四平街雙合成通遼縣大來當法庫西街林勝德本溪寶泰隆開原驛全盛永公主嶺河南街長記皮店江省瑞林祥新民縣德竹齋莊河德聚豐
總售處奉天大西門北甕圈外路南 英美大藥房

奉天老天合絲房大樓落成正式開幕贈彩廣告
本號開設奉天城內中街向北胡同門面經營二百餘年專辦蘇杭綢緞兩洋雜貨物美價廉久蒙各界所稱讚今因發展營業歡迎主顧起見已將從前門市改築西式三層大樓安設自動電梯藉免主顧登梯之苦且內容開暢暖汽冬溫裨益衛生誠屬非渺現由蘇杭各埠運到精緻綢緞花素絲羅嗶嘰呢絨以及半金綫花各種閨閣用品貨類既屬增新價值又格外公道茲因建築工程告竣擇定陰曆十一月十六日重新正式開幕酬答主顧諸貨廉價特別贈彩凡蒙賜顧無任歡迎恐未週知此謹佈告
奉天老天合主任謹啓

奉天省城惠臨火柴公司謹啓
逕啓者本公司開辦以來已屆三載營業狀況漸形起色現年終結帳日除銷費用外淨得純利經董事會議決每股應分利息四元六毛有奇茲定於陽曆二月十五號即陰曆正月廿三日假總商會議場開全体股東大會屆時務祈各股東台駕早臨無任翹盼尤恐遠離已週知特此登報奉聞

奉天小西關洪興源絲房廣告
啓者敝號自置綢緞布疋細雜貨經理各牌麵粉各種白糖俄國羅駒香皂專門經理
俄商賓聶司氈莊 眞正俄國新花毛氈光色鮮明久蒙各界諸君贊許茲特運到花素氈呢哈拉一概批發特此佈告
本號主人謹啓 中國電話一三三六號

逕啓者鄙人存放奉天省商業銀行股票永記名下拾股次字肆百七拾七號一張仁發祥名下壹股優字貳百拾壹號一張因遭意外遺失無着業向該行掛號作廢如有拾者既作無效特此聲明 魏傑三啓

商部註冊 天津 靈芝商標 馮氏斷癮之救苦金丹
▲直隸省長面諭嘉獎 ▲山西省署核准備案 ▲天津警廳化驗註冊 ▲太原警廳出示保護 ▲津埠官紳允予提倡 ▲駐津領事均極贊揚 ▲各拒毒會試用有效 ▲風行海內五十八年
此丹專戒嗎啡針毒及鴉片烟癮無論新吸舊癮服藥一丸整用法或分着用三丸（分用法）均能斷癮除根不吐不瀉痛苦毫無且飲食驟增精神煥發已呈奉△警廳化驗註冊復經△天津烟台濟南臨山河間寧津完縣祺陽黃縣沙河安國昌黎忠縣宣化遵化故城阜平汝南唐山成安定縣樂亭內黃安邱鉅野威縣南宮容城寧晉西古城衞寧鄲鄆淮安中村集郾城沙溪涇源等處拒毒會試用成效卓著戒除者已指不勝數收到各處謝函證明書△前會逐日在天津各報披露每付僅收同約本大洋一元△本堂爲濟世之心△外埠函購加蒙各省縣鎮拒毒會函購者價目尤格外克已以盡輔助拒毒起見如郵費七分△不通匯兌處郵資及郵費可用郵票一百一十三分替代△本堂出售此月已歷五十八年非似市上精廣告售假藥騙錢欺人者所堪倫比是以本堂印有功效證明錄如將此廣告剪下附郵票二分寄至本堂當即奉上一份
天津西馬路大街八十號峻芝堂馮家藥店謹啓

生乳良藥
人造乳 此爲下奶藥 名日人造乳 服後兩瓶 母子不愁 每瓶現大洋壹元外埠函購每瓶加郵票三角
此膏能通竅效力常速
膏藥大王 腰痛筋骨痛 七日即效 每貼現大洋壹元外埠函購不加郵費 各埠藥房均有經售
奉天城內西華門分號小西門大街 永年西藥房發行
閱此廣告剪下寄至本藥房即奉送一份不取分文

啓新洋灰公司東部總批發所開幕公告
敬啓者敝所擇於本月十五日（即夏歷正月二十三日）開幕時間自上午十時起至下午三時止特待各界來賓除另柬奉邀外特此登報聲明
地址奉天小西關大什字北路東本批發所啓

現貨 正二月路貨
德國洋車條 德國双人靴子油 各種毛市品 黑油漆布 嗶嘰 呢 洋針 元青大絨 各種色羽毛紗 太西緞及羽綢
奉天小北關大什字街西路北 電話一千一百七十一號 英商 和記洋行啓

錦州分館啓事
敬啓者本報現在錦西虹螺峴設立代派處一所已委定劉恩九君爲經理嗣後該鎮有訂閱本報或刊登廣告者即與劉理接洽是荷
錦州盛京時報分館經理馬潤之啓

中外要電

民黨決計參加善會

因中山令孫科與政府提携

(十日發 北京專電)

中山前于七日曾面諭孫科勿拘拘於小節亟與政府提携等語結果民黨決計參加善後會議

中國退出烟會續訊 (七日發 瑟諾亞來電)

一般人並不爲怪　因受英代表責言

本日第二禁烟會開全體會議時中國代表團並未列席當時禁烟會長謫讀中國代表團來函宣告中國退出此會因迄今既未擔承禁止遠東各領土之吸烟故中國代表團深以彼等若再行參預會議亦無裨益

又中國代表團退出禁烟會之舉雖變幻非常然一般人並不以爲怪蓋施肇基博士顯受施西爾貴族昨日聲責中國之言所困據稱此即中國退出會議理由之一施博士對于此舉自難答覆

今是禁烟會宣布美國說帖該會議長去函答覆備讚美國代表團積極通力合作之功

荷蘭代表羅致氏對于美國代表態度雖曾直言評論指明該會本因互相讓步及彼此親善又稱美代表普德氏對于地方任何辯論尚未作答倘對于美國再予讓步實將有碍聯盟會

羅致氏聲稱普德氏對于印度保留條件完全置諸不顧且從未解釋其主見

日與黨之態度活潑 (十日發 東京專電)

豫算案已在下院完全通過是時政府頗爲樂觀惟與黨方面因普選案迄仍在樞府審查中且上院案又爲內閣審中不發態度漸形焦灼就中政友革新兩黨已於本日開代議士會熱心協議此項對策憲政會安達總務又與若槻內相會見要求其急速進行並籌商倘或長此不進時之辦法要之與黨方面態度異常活潑當視其形勢如何或將以三派聯合之形式提出普通選舉案

英法債務商酌辦法 (七日發 巴黎來電)

法政府已接得消息英政府擬根據巴爾福辦法與法政府商酌解決法國欠英債務案法政府聞訊擬組織一委員會令十四議員加入討論此事並將其討論之結果報告於議會

教皇向法政府抗議 (八日發 巴黎來電)

教皇今日函囑駐法京教皇代表向法政府抗議法國之決議對於法皇庭不再派遣代表事以爲宗教可扶助國家法令教育之不及法政府忽視此節實深憾事

放送電話定期開辦

(東京十日專電)東京無綫電話事業定于三月一日在芝浦開始作業

日海軍完全實行華約

(東京十日專電)據海軍省發表云華府條約所定之日軍艦廢棄作業已于二月九日完全終結

島田領事抵東

(東京十日專電)島田領事已于本日回抵東京

美民迷信甚深

(華盛頓七日來電)美國星相家某女士謂上星期五天主臨凡劫運將終世界人類將無子遺一班人多信之甚有將其家具房產出售者得値多寡不計也迨屆期無恙雖甚悔然仍相信大禍將臨天主不久仍必下世其愚頑不化竟有如此者

木村氏長亞局

(東京十日專電)令大使館參事官木村銳市爲亞細亞局長

法人與日聯歡

(里昂七日來電)日本駐法大使石井氏今早由巴黎來里昂極受該處大學之歡迎達廉氏等曾組織一歡迎日本加入歐戰紀念會故該大使親赴里昂參與斯會

美國麥價驟落

(紐約七日來電)前數星期麥價之增高極使歐洲人士發生恐慌惟昨日市價忽落竟較上星期低落二十分其原因係緣依斯金龔萊曼諸氏存積大宗麥糧所致多數小投機麥商均已停業餘則受創甚鉅

政教兩界聯歡創舉 (七日發 羅馬來電)

今早教皇赴聖彼得教堂參與典禮外交界人員亦均行與會此實爲破天荒之舉因各國教皇與各政府從前有政教之爭故以後兩方各行其是均慢不爲禮從無同出席一堂握手言歡之時故此次實屬創舉一班均認爲滿意

法國注意糧食問題 (六日發 巴黎來電)

法國會代議院以三百二十八票對二百二十五票通過議案對于政府將採取禁止高抬麪包時價之辦法表示信任

又七日電法國會代議院于辯論麪包漲價問題後隨即通過議案令糧食店宣布所屯五穀之數設立直接處置糧食公所啟請政府購辦國產糧食劃定市價以濟民食及在殖民地或國外多方購辦並請籌借債欵一萬萬佛郎採辦糧食以備不虞

土希戰機迫在眉睫 (七日發 倫敦來電)

據報告希臘在斯瑞士地方聚集軍隊甚多由此可知希土戰事殆必不免

命令 (二月八日)

▲四川督理一缺著即裁撤此令▲交通總長葉恭綽呈請任命朱道炎爲僉事應照准此令▲交通總長葉恭綽呈請任命鍾鍔陸福均劉家驥王蔚文爲技正應照准此令

時事要聞

善後會議之形形色色

北京通信。善後會議預備會。九日已開會。各方面一致主張。在最短時間。即將會議之議事日程。詳爲規定。通過辦理。據某政客云。該項預備會。本定一星期。嗣以應提各案。須在預備會。有一度非正式之磋商。以免正式會議時意見不一。再出問題。預備會之會期。恐非短時間所能討論完竣。並聞合肥與各會員所定進行手續。(一)在預備會期內。即將議事細則。各項草案。一律核定。(二)各代表前到京時。對善後會議表示之各種意見。由主席彙集。列入議事細則。提出討論(三)關於重要案件。須權衡輕重。分別前後。免有意見上之衝突。(四)預備會將議事細則草案規定後。即開正式會議。以上數項。係關於預備會時。應即實行者。他如善後會議之經費問題。每月雖在二十一萬九千餘元之數。復經審核。恐不敷用。業經當局責成財部。積極籌劃。除將各會員車馬食宿費。預籌妥協後。繼續再籌該會經費。及職員之薪俸。據財部人云。李思浩連日搜尋各種收入。招集部務會議。即爲討論應付善後會議經費問題。現已籌有把握者。確在一百二十萬元以上也。日來會員方面之意見。雖無若何隔閡。然以派別關係。將來對於表決各案時。各人必有一番主張。合肥因預防另生枝節起見。主持即在預備會時。微察各會員三項意見。(甲)對於所列議事細則意見。(乙)各派有無特別主張。(丙)各案通過時。如何分別實行。皆爲最近緊要關鍵。實恐因此不能順利耳。據執政府傳出消息。合肥主張積極解決之案件。(即統一與財政)各會員多已表示同意。議案提出。因派別之關係。討論亦須略費時日。合肥迭與各會議接洽。徵集意見者。亦因此故耳。至於專門委員會委員。原規定由各公團推舉代表充之。截至昨日。各處到京之代表。已達百廿人。其委員名單。本有隨時發表之說。惟迄未實行。聞其所以不能發表之原因。一則因段執政擬將該項代表分爲聘請與派充兩種。此兩項資格。現正在審查中。尚未核定。一則因連日各疆吏及京津各要人。向段保荐大批人員。請派入專門委員會中。充當委員。此項人員。刻已有八百餘人之多。人浮於事。無法安插。現亦正在審核。以便酌定去取。有此兩種原因。故其名單。一時不易發表云。有某君晤善後會議秘書長許世英氏。談及善會議事。許氏謂專門委員擬分爲六股。經濟。財政。軍事。政治。交通。教育。員額雖有二百餘人之概數。但未決定。一因尊重民意。候各省區法團之覆電。一因當局重視斯會。正在延攬專門人才。於各股事項富有學識經驗者。分別列入。尚須經一度之審查。方可發表。經費一層。力求撙節。每月減至二十一萬九千六百元。分析計之(一)會員及其代表各費約九萬至十萬元(每人六百元。現會員及代表共一百六十五人。合計月需九萬九千元)(二)專門委員夫馬津貼約六萬元。每人月欵若干。現尚未定。當此財政困難之際。只能量入爲出。平均分配。(三)秘書廳經費三萬元。(四)預備費約二萬餘元(依以上三項推算應爲三萬零九百元)余(許自稱)主張財政公開。將登諸政府公報。以備國民之公覽云。又據漢口消息。蕭耀南決定匯送五萬元。充善後會議經費。又聞魯省認解二萬。皖省認解二萬。但該欵尚未匯京云。

政府對中俄會議之預定方針

▲以中俄大綱協定爲主▲以奉俄協定爲輔

京訊云中俄會議。不久即將開幕。日下該會議實現。雖因督辦會辦尚未派定。然于大勢上實無何等關係。聞中俄會議會務處。又有再開會議。以便討論各案。于中俄會議開幕時。對俄交涉。聞我政府對于將來之中俄會議。現擬以中俄大綱協定爲主。以奉俄協定爲輔。聞大約將以下列之各欵。爲折衝之根據。茲分誌如後。

(一)中東鐵路問題　關于中東鐵路問題。現因根據中俄大綱協定。有迄一定之期限止。由中俄兩國作爲商業上之交通機關。由中俄兩國共同經營。故對于收回中東鐵路一事。現因有種種之約束。不易即行收回。故對于共同經營一節。已有贊同之傾向。但對于中東鐵路有關係之各問題。如(甲)華俄道勝銀行。對于中東鐵路之經濟關係。于中東鐵路之問題解決後。即當解決債權上之問題。以絕國際之糾紛。對于法國之抗議。雖不損害其既得權。然于中東鐵路之行政經濟之各權限。均不許其過問。(乙)特別區公署。對鐵路守備之行政權。仍照向例辦理。護路事宜。絕對不許俄人干涉。並擬向俄聲明不得變更現行之制度。(丙)嗣後關于中東鐵路之收支貨幣。永久以大洋現貨爲本位。

(二)松黑航權問題　根據中俄兩國之國界。及歷來之向例。應許中俄兩國以商業爲目的之商船航行。對于旅客貨物之運費及課稅標準。均應由中俄兩國會商明白確定。對于寄港子彼此兩國界內之輪船。應限定其隻數。並擬向俄方切實交涉。對于華船之自由航行于黑龍江。擬請俄方不得設詞阻撓。

(三)國界劃定問題　由東三省及中央所派之委員組織中俄實地調查委員會。由此委員會担任勘測東北界界務。(東北界即黑龍江省與吉林兩省與俄毗連之邊境)及收回黑龍江之六十四村失地。至于西北界。(即外蒙及新疆與俄毗連各地)應由中俄委員于會議後之三年舉行。(因我方測量外蒙全境。預計需時三年。中俄會勘西北界。在外蒙測量未辦竣以前。遲由中俄會勘。恐被俄人朦蔽。因蒙邊各卡倫界碑近多被毀。非先行詳測不可。故不能與東北化會勘邊界同時舉行)。

(四)盧布損失問題　關于此事。中央視爲異常重大之一問題。現在全國商民。因盧布價格暴跌。所受之打擊。非常之大。現政府對于各省商民所受之損失。已經調查完竣。然現在欲請蘇俄允許賠償我國商民之盧布損失。實與法國欲強我國履行金佛郎案相似。故此案將來實一中俄爭執之焦點。因賠償數目太多。蘇俄萬難承認也。此外尚有零星小問題甚多。礙難詳述。及接收外蒙問題。中央已另擬有具體辦法。當另行報告。茲不復贅云。

執政府財政困難

收入雖有二萬五千萬元之數…實則只有關餘度日

京訊云。財政關係政局之安否。其困難情形。究竟若何。爲一班所顧問者。現據確實調查。每歲中央收入最鉅者。(一)當首推關餘。全年約一萬萬元。惟各項整理案內之公債。悉經總稅務司指此支付本息。幾至涓滴不入中央政府。(二)鹽餘全數約八千萬元。而各省截留殆及其半。中央實收四千二百萬元。此中尚須除去克利斯浦借欵。及日金部分。九六公債本息。其餘始能供給政費。現在中央養命之源。厥即爲此。(三)烟酒稅。全數約一千四百萬元。多爲各省截用。其直接供給公府。(此後歸執政府)不過二百萬元而已。(四)印花稅全數約六百餘萬元。中央收入只有三十萬元。(五)常關關稅全數七百餘萬元。全被各省截留。(六)崇文門歲收二百四十萬元。名義上雖全部解部。實則爲軍閥之私產。且須開發近畿軍餉。及本京中小學經費。司法經費留日學費諸項。至於(七)交通收入。歲約四千萬元。中央實收只有半數。須付各路外債本息。是故綜計以上七項收入。雖有二萬五千萬元之數。實則只有僅少之鹽餘。可以牽扯挪借度日。安得不捉襟見肘哉。

孫軍預備包圍博羅

廣州快訊。孫軍楊希閔許崇智所部擊敗東江陳軍後。前鋒已越過石龍鎮向博羅搜索前進。距博羅不過五十里左右。惟以九廣陳軍尚未完全撤退。不便直取博羅。胡漢民在大本營召集軍事會議。據探報惠州陳軍。以現在失却吳佩孚外援。異常恐慌。已決定分三路包圍博羅。任楊希閔爲總司令。許崇智担任右翼司令。劉震寰担任中路司令。范石生担任左翼司令。譚延闓部則向河源進攻。牽制陳軍。此種計畫。並電達孫決定云。

陳烱明在香港發行公債一千萬四百萬元。由前敵團總司令陳廉伯經手募集。香港市民。極爲反對。現正設法進行云。

張敬堯仍在旃檀寺

京訊張敬堯現仍在旃檀寺。外傳陸部已判張以無期徒刑。殊屬不確。但陸軍部現雖尚未接收此案。而馮軍則因國民軍總司令部。業已取消。已決定將張敬堯交付陸軍部辦理。故不久張敬堯或當入于陸軍部。亦未可知。雖入後當局將如何處置。現尚不可知。唯此中外人士(外人中美人因有長沙之前事。尤爲注意)所注意之人物。恐當局者。必不至隨便釋放云。

蘇省齊軍遣散情形

▲政府將據張電取消各師

京訊云。張宗昌將齊燮元敗兵分別遣散後。前日旁晚。已有一部份運抵青島。昨日執政府接到張宗昌電。報告遣散情形。并請將第二第六。第十九。三師名義。即予取消。政府方面。當然可以照辦。此項命令。大約日內即可發表。茲節錄張電如次。(上畧)國軍第六。第十九。兩師。及蘇軍第二師。各旅團。此次助齊作戰。齊失敗後。復焚殺淫掠。此種軍隊。實爲國家之叛徒。業于三四兩日。將該軍分別繳械。給資遣散。辦理清楚。懇請明令將該隊號一併取消。以肅軍紀。特電陳明。伏乞鑒核示遵。張宗昌叩庶。

姚宅群英會

京訊云。六日下午七時。許世英。姚震。姚國楨。梁鴻志。李思浩。曾毓雋。屈映光。曲同豐八人。出名假東四十一條姚宅。宴請善後會議全體會員。計先期發出請帖一百卅一份。與宴會員爲一百十七人。未到者爲王士珍。熊希齡。周學熙。楊庶堪。石青陽。貢桑諾等十餘人。陪客閣員除陸吳。交葉外。餘俱到。此外則爲籌備處之秘書數人云。又七日下午七時。許姚等仍在姚宅宴請民黨李烈鈞。汪精衛。孫科楊庶堪。石青陽。于右任。李石曾。陳友仁。王川賓。焦易堂馬君武。郭泰祺。等卅餘人云。

吳佩孚聯南再舉說

勾結袁祖銘熊克武

武昌消息云。吳佩孚盤居黃州。日以飲酒賦詩。宣言不問軍事政事。實則仍思取得湖北爲已有。藉作根本地盤。以恢復原有勢力。得軍界確息。吳近由決川軍艦。遷至黃州議會。仍照前在洛陽巡署之組織。成立軍需。軍務。軍法。軍醫。秘書。交際。政務。副官等八處。自稱爲川黔鄂豫湘總司令。其所以如此者。蓋吳於日前派員至豫南一帶。招集土匪數萬人。編成四混成旅。及八大團。預備由襄樊攻鄂北。一面又派員勾通駐紮川東之袁祖銘。與現駐常德之熊克武。令其一由巴(東)巫(山)攻鄂西。一由公(安)石(首)攻鄂南。使當局首尾不能兼顧。自不能不退出武漢。拱手而授之非鄂人。並聞其與袁熊所定條件。將來大功告成。袁祖銘則割據荊(州)宜(昌)熊克武則佔領武漢。襄樊則令匪軍駐防。吳則仍居黃州。指揮一切。故直系前此潰敗之軍官。日來聯翩抵漢者。據最近調查。已有一百五十八人。若輩果欲何爲。當無人而不知之也。

又一通信。吳佩孚舊部張某李某。及忠吳之鄂人張某鄭某等。勾結袁祖銘駐漢代表劉某。由黔軍入鄂。擁吳出山。以與京政府對峙。劉近且藉故向蕭珩珊虛聲恫嚇。以不能履行之條件相迫脅。蕭氏一面拒絕。一面電致王汝勤。協同上游各軍。嚴正防禦。勿任袁軍越雷池一步。武漢各法團聞耗。以吳袁勾結謀鄂。羣主立起自衛。向蕭請願。暫將吳及吳部先行看管。電京請示懲辦。一面電詢黔袁。劉某最近行動。是否先得同意。俟覆再定辦法。倘有外人代吳向漢口某國銀行團借洋二百萬元。以充吳氏登台攻鄂時軍費。其抵押品即吳坐艦決川濬蜀兩艘。及吳前次由滬運輸殘部輪船二隻云。

班禪抵京確期

班禪行程。外間喧傳有定于下星期四(十九日)來京之說。但據蒙藏院招待所傳出確訊。政府方面。現已派定專員。定于下星期三(十八日)由京赴晉。從事迎迓。廿日方可抵晉。班氏抵京之期。總須前項專員到晉之後。至快亦在二十三四云。

淞滬督辦孫寶琦入京

上海改爲特區後。地方人士。現發起一市政協進會。以爲促成特別市政之預備。九日該會有庚電抵京。內容略謂。接京電。知政府任命孫寶琦虞和德爲上海淞滬特區督會辦。滬人對于改區問題。亟欲明瞭組織條例之內容。應請政府迅速頒布。以便共同研究云云。又特區督辦孫寶琦九日已由津屬來京。下午曾赴執政府晉謁合肥。協商組織條例。聞孫決定俟上項條例公布後。即行赴滬就職云。

滬商會接收兵工廠之經過

五日上海通信云本埠總商會於四日。接收兵工廠午前九時預約吳陸長王總參議楊劉二總辦仍到高昌廟兵工廠接洽接收事宜。一面由方會長進廠設立上海總商會接收兵工廠辦事處。旋由楊總辦召集該廠各部職員。請吳總長訓話。大致謂兵工廠交商會接管。改作商廠。其範圍尤較兵工廠擴大。各職員有一技之長。仍得工作。際此移交時期。各職員須竭誠接洽。商會人有事問詢。亦一一詳解云云。繼由各科委員分工檢查各廠部機件。惟重要案卷。因手續未妥。留待翌日。會同楊總辦點收。一面由方會長偕同委員聞蘭亭董杏生往龍華子彈銅壳火藥三廠。幷由總商保衛團長江政卿分派團員六十人。隨同前往分駐。該處計有四十餘分部。及護軍使署。均經聞董二君會同該廠主任一律封鎖。以上三廠。歸聞董二君每日常駐辦事。

▲各廠名目　茲將龍華各廠各分處名目留存鑰匙總數錄下。材料處計有軋銅廠。烘銅廠。槍子廠。裝子房。打鐵間。烘銅房。鎔銅房。銅壳廠(計鑰匙廿八個)　製藥廠計有化驗室。遠率房。壓磨所。抽水所。撕棉所。蒸洗所。磨漂所。軋藥所。和藥所。拌藥所。硝化所。烘藥所。軋藥所。瀛機房。以脫所。分壓酸所。修理所。硝強水廠。磺強水廠。提硝所。藥庫。料棧(計鑰匙三十個)

▲負責委員　該會接收委員會。前晚開會分推各部委員。結果(一)接洽各方面幷支配本會辦事負責人員爲虞洽卿。方椒伯。王一亭。項松茂。謝蘅牕。徐乾麟。(二)接收保管。陸伯鴻。戴耕莘。徐乾麟。顧馨一。聞蘭亭。董杏生。陳良玉。項如松。傅筱庵。(三)接洽各科司事人員。傅筱庵。戴耕莘。(四)接收契卷卷宗。陳良玉。聞蘭亭。(五)接收清册附契據。徐乾麟。項如松。(六)接收物料。戴耕莘。傅筱庵。(七)接收造槍廠。顧馨一。(八)接收煉銅廠。翻砂廠。陸伯鴻。(十)接收火藥子彈廠。聞蘭亭。董杏生。陳良玉。(十一)接收機器及炮彈廠。徐乾麟(十二)接收軍械庫。陸伯鴻。(十三)接收浦東火藥廠。顧馨一。

▲駐兵盡撤　原駐兵工廠內之團軍二師三旅五團第一營營長段承澤。第二連連長孟廣成。於四日將該廠移交商會保衛團保管後。是夜六點時即督各官兵移往砲隊營暫駐一宵。昨晨十點時集合南站點齊士兵。立即乘坐火車。開往松江駐紮。所有營底輜重物件。另雇民船四隻。以小輪二艘。拖帶赴松。又一消息云。高昌廟兵工廠原有駐兵約計三連。自接收問題解決後。當日(即四日)先有兵士一排退駐炮台營。其餘兵士則於昨晨搭乘滬杭車開赴嘉興。惟該兵隊之營底及鎗炮子彈等件。亦於昨晨備有小火輪三隻。民船八隻。停西炮台浦江邊裝備該營底。至十時十五分開駛赴嘉興。惟該廠之浙江駐滬總指揮司令部辦事處之楊邦藩衛兵十餘名。仍駐該廠總公務廳內。聞此項兵士專衛楊氏云。

▲廠之略史　字林報云十餘年來。上海每遇發生戰事。雙方輒以佔領江南製造局爲言。今則製造局已經封閉。交由商會接收。與中央政府協商遷移辦法。自此各方面均將無可藉口矣。按江南製造局創辦于五十年前。原在南京。由曾國藩李鴻章建議遷滬。當時清政府志在訓練新軍。自製槍炮。故設局製造各種軍械。小自毛瑟。手槍　大至十二英寸口徑之砲。該局由柯尼盧氏奉命建築。(柯氏現猶在滬)中國各處炮台所有之炮。大半爲其出品。然今式已陳舊。其所發之彈。一經中的。亦有極大之破壞力。顧不能及遠。雖各國駐華最小之軍艦。其炮力亦可過之。該局實際之功用。則在製造快槍及手槍與各種子彈以供軍隊之用。局中有一槍械廠。原擬造舊式之闌明敦槍。後用以製造單響毛瑟。繼又製造七。九米厘毛瑟。最近及造六。八米厘毛瑟。廠中設備隨時增添。但不知經濟。故以多數工人。而造出少數之槍械。局中尚有一最有用之部份。則爲炮廠。內中不少貴重機器。每年能造出野戰炮數排。上次戰爭時。該廠所造之炮。至爲有效。而以小過山炮。較大之野戰炮及六磅炮等。尤爲得力。製造局設立不久。即覺諸務廢弛。局中甚爲紊亂。總辦一席　人皆視爲晉升道台之階梯。大半于製造方面。一無所知。其屬下亦然。故耗費甚巨。而效率不佳。據專家估計。政府自設局以來。其所費已達二千萬兩。目下聞有將製造局遷往徐州之說。然其遷移之費。不論由商會或誰人擔任。當以數百萬計。因其笨重之機器。多建于混凝土基址之上也。柯尼盧氏。於該局情形所知較詳。據其談話。謂遷廠最適宜之地點。莫若南京。其舊址尚在。還移較便。次之則爲江陰。若由商業方面觀之。該局最有益之功用。莫若改造鐵路車輛。中國已有鐵路車輛。至爲缺乏。而江南製造局鄰近鐵路。各種材料。又極易向外洋訂購。于江南船塢起卸。故製造車輛。最爲相宜。柯氏又請各種軍器之私運來華者。爲數甚巨。若向外洋購買。轉較自製爲便宜。故製造局已大半無用云。

▲防範一斑　上海董家渡天主堂保衛團暨第一支隊團員。共計一百三十名。由朱少沂傅昌裕高子雲龔壽昌等督率。於四日午後三時二十五分。進駐兵工廠。擔任防務。並設團總司令部於該廠總公務廳內。其第一支隊司令部。設於營本部內(即大門內五團三營營部原址)即令團員通宵梭巡保衛。並在該廠週圍之江邊碼頭西炮台廣東街西柵門等要隘。亦派團員防衛。而閘北保衛團團丁九十名。(或謂一百四十人)自奉總商會命。調至高昌廟兵工廠後。現由總商會改稱爲上海總商會保衛團駐廠防務。昨天主堂保衛團團總朱少沂發出布告文云。爲佈告事。案准上海總商會爲接收上海兵工廠。委託本團保管等因在案。准此。查保衛地方。原爲天職。本團總遵即帶同團員。於本月四日到廠。勉盡義務。除令知各團員履行職務外。如有不肖之徒。擅將廠內一切物件乘機移動情事。一經查出。定當追究不貸。

四國銀行團繼續消息

▲各代表現在倫敦商議

超然通信社云。關于四國銀行團是否繼續一事。外間甚爲重視。頃據某方面傳出消息。謂新銀行團係美國銀行家所發起。于一千九百十九年成立。至一千九百二十四年十月止。完全停頓。現在該銀行團各代表。已在倫敦開特別會議。其緊要議題。即爲該銀行團是否繼續設立。及應否改組之各問題。據北京外交部所接到各方報告。該銀行團必能繼續。幷聞以後該銀團將採用嚴格之方法。以保護參列該銀行團各國之利益。某外交機關。曾接到駐東京使館之報告。謂日本政府已決定主張繼續。以維持在滿蒙之特殊地位。并主張對華方針。不爲急切之投資云。

張君勱復段執政電

上海國立自治學院院長張君勱接段執政電。邀請列席善後會議。張君復電云。北京段執政大鑒。奉艷電。敬悉。海內方苦兵革。森敢自暇逸。顧今國事消長。以刀鎗劍戟爲衡。百餘十人揖讓從容。於事何補。是非固有待於民意。而關鍵尤在公之決心。誠能宣言國中曰。茲約法四章。(一)各省私鬥即日停止。(二)一月內省城軍隊移防。俾民政獨立。實行自治。(三)三月內各省實施軍隊裁減計畫。(四)兵制採瑞士式之義務民兵。四者有不依期實行。即日棄職以去。此言一出。天下曉然於　公之寗爲玉碎。不爲瓦全。則懷異心者無所施其劫持。同氣類者益鼓其勇往之氣。否則隱忍遷延。束手無策。即欲從容論道。日月能有幾何。故於參與之先。謹詢公之宗旨。以便知所進止。敬佈悃忱。竚候明教。張嘉森叩歌。

各地商況 (二月十一日)

▶奉天取引所
●金票對小洋票　近限　前場 一四〇、七五　後場 一四〇、[illegible]

▶滿洲商業通信
●大連錢鈔　鈔票對金票　現物　前場　後場

▶大連取引
●大豆(銀建)　當限 三月限 四月限 先限
●豆餅(銀建)　當限 中限 先限
●豆油(銀建)　當限 中限 先限　一七、五〇　一七、四五

▶開原取引
●大豆　當限 中限 先限　二、六〇　二、七五
●開原錢莊　金對小洋(前場)(後場)　近期 中期 遠期　一四〇、〇　一三九、五〇

▶長春
●大豆(前場)(後場)　當限 三月限 四月限 先限

▶哈爾濱
●大豆(前場)(後場)　當限 三月限 四月限 先限

▶大阪
●大豆(前場)(後場)　當限 三月限 四月限

▶大阪綿系
雙軍 人 G

天氣
大連 營口 長春 奉天
昨日之溫度
南或西風晴

美國新到補腎壯陽
美育賓

美育賓聖葯係在美國怕克德維斯製葯公司製造發行以來經歐美各國大醫生化驗試用均贊爲補壯之中第一新藥也

(功效)善能滋陰補腎添精益髓强壯筋骨扶陽固本

(主治)先天不足腎經虧損房勞過度手淫過度遺精滑精精液缺乏精冷精淸子嗣艱難陰莖短小陰萎不舉舉而不堅堅而不久房事早洩老年精衰夜多小便精神困倦頭暈眼花耳作蟬鳴行動心跳動作氣喘四肢無力腰痛腿軟形容枯瘦夜不安寐等症凡因腎虧所發各症無論新久按法服用均有特效此藥純粹補劑非市上所售之興奮品可比如無病常服永保無腎虧陽萎之虞且體質健壯精神充足而房事之快美必得其十分滿意故東西洋各大醫生每治腎虧陽萎病時必囑其服美育賓聖藥其藥性質和平效力宏富不寒不燥四時皆宜老幼可服毫無流弊眞正百發百中全球無二第一良藥也　患腎虛陽萎之人早服一日美育賓聖藥則早得一日全癒矣此藥功效甚大非徒自誇患此病者購服試用方知言無虛謬耳

定價每瓶服十二天大洋一元八角　半打九元

東省代理店

奉天中西藥房　奉天歐美西藥號　奉天和勝泉藥房　大連華西藥房　大連華泰藥房　大連西崗天和藥房　營口中西藥房　營口洪春堂　長春中西藥房　長春泰和藥房

長春城裡興亞藥房　長春同德堂　安東大福生興　安東五洲藥房　吉林東升遠　吉林有義堂　吉林順合盛　鐵嶺福祥厚　開原德興堂　四平街天德堂

公主嶺三合公　海城德增福　遼陽義和堂　本溪縣德泰興　千金寨春和盛　拜泉縣照相館　望奎縣錦合福　滿洲華昌廣生堂　双城縣西藥房　阿城縣世昌永　蓋平盛春義

鳳凰城大德祥堂　大石橋聚和會　遼源縣德慶和堂　江省東和堂　江省德泰盛　呼蘭華英藥房　綏化錦和隆　巴彥信記書局　海倫久遂長　錦縣福金生　金州志義藥局

洮南德仁　西安縣中西藥房　安達站中和堂　綏中縣東慶同　八面城德生堂　寬安縣永興　岳縣新泰興　義縣增號　海拉爾洪春堂　滿洲里德茂盛　范家屯天德慶

東省總經理哈爾濱正陽八道街何子範西藥公司說明書函索即寄

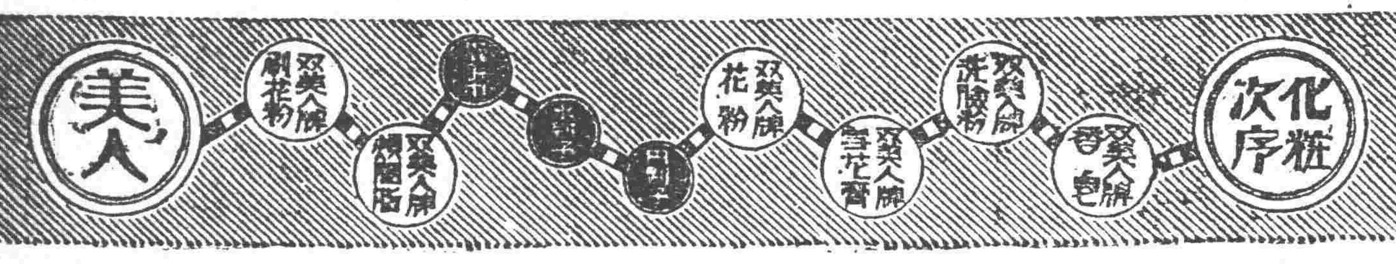

應用最新化學處製優良第一之花粉

双美人牌花粉

雖專門之學者亦莫弗推奬双美人花粉對於皮膚衛生的効力與發揮純眞之美其化粧的効果無不應有盡有

日常衛生不可缺者

九重緣香皂

應用學理盡美盡善特重經濟優良之點不許他品追從已有大方之認可益請愛用是荷

代理店　寺庄洋行

長生不老術

人類未來之福音　醫藥界之新發明

長生不老之仙藥　東西各國伊古以來　皆有此種傳說　而一般人之欲獲得此長生不老仙藥之心理　則又無論東西各國人士　八九相同　不過空存此種願望　而苦實現之無途　今幸有維也納大學敎授生物學研究所所長斯泰因納哈氏　研究一種返老還童法　而使人遂其長生不老之希望現已從許多方面証明其完全成功　此種醫藥界之新發明　實人類未來之福音也　據斯泰因納哈氏研究所得謂人之卵巢　男子之睪丸　所分泌之生活素　實爲身心活動之根源　而人物之衰老　即由於生殖腺之分泌作用減退或停止　反之欲圖　生殖腺健全　而使其分泌盛旺　則百歲老人　其活動力與二十歲之青年等　敝公司即本此理創製來福片　來福片之効用　專治陰虛　腎虧　精薄　精冷　陽物萎縮　舉而不堅　遺精　夢洩　滑精見色流精　小便頻數　尿管滴漏　手淫過度　精竭腎衰等症　須知生殖機關失其効能　若不速治則体內生活力日形減退　人生到此　毫無樂境　君若覺精神易疲　四肢酸痛　頭暈腦鳴氣促心悸　即上列諸病之兆　宜速服來福片　强壯腎關　堅固精道　扶助元陽　滋補腎水　連服旬日　定能顯奇効　即無病而体虛之人服之亦能神經靈敏　思想日新　精血充盈　扶陽正氣　賦濟世活人之實效也　若欲保永久之青春欲元氣增進記憶力及精神乎　去百病根保持自然之美防衰老而長生乎　保夫婦之情愛享受天賦之樂乎　則請速服來福片　來福片藥價每瓶洋二元五角　每六瓶大洋拾叁元　每打大洋貳拾五元

滿洲總批發處　大連山縣通電車站北　順和公司支店

經理所

奉天四平街　大德生大藥房　奉天鐘樓南　中西大藥房　奉天鼓樓南　歐美大藥房　奉天鼓樓南　永年大藥房　奉天鐘樓南　歐美大藥房

安東中富街　東益增遠　鐵嶺鼓樓西　平記大藥房　長春北門外　中西大藥房　金州城內　德記號　遼陽什字街　天錳成

營口二道街　中西大藥房　營口魚市口　五洲大藥房　營口永世街　興亞大藥房　營口西大廟　義興成余記　吉林糧米行　五洲大藥房

瓦房店新市街　德記大藥房　大連市監部通　華泰大藥房　大連市奥町　華西大藥房　西崗子永樂街　德記　西號　其他各埠大藥房均有代售

商標

鞍山洋灰

總批發　德記公司　奉天大西邊門裡李家園子胡同
康泰弘公司　奉天加茂町六番地

奉□線　北京到　天津到　山海關　錦州　溝帮子　新民　前　後
奉天到　新民　溝帮子　錦州　山海關

東□線　哈爾濱　長春　開原　…

三井洋行

東三省新聞

▲奉天▼

○張督辦撥欵興學

據教育界消息東北邊防督辦張雨亭現因立國之本在於教育事宜極爲注重爲發展計特撥出私欵若干萬交教育當局支配作爲興學之用勿得留靡云

○張督辦咨查墾荒

東北邊防屯墾督辦張雨帥關于墾務事宜積極進行吉黑籌備大計除責成各該省長妥慎辦理外並咨行省署派員赴長白臨江安圖撫松通化等縣查勘應墾荒地彙報以憑核辦聞省署已派章儒仁等前往實地勘查矣

○商會請調查民食

奉天總商會爲總計食糧起見特函各商會將各該縣鎮所堆積之食糧於本月內詳爲調查共有若干種類價格若干函送到會以便彙核藉知民食之缺乏與否以定糧價云

○馮督辦代表蒞止

西北邊防督辦馮玉祥爲商辦要公特派騎兵旅長張樹聲等於昨(十日)由京來奉下車後當即入城晉謁張督辦張亦命副官處妥爲招待云

○山內總領事行程

駐哈爾濱日總領事山內四郎氏奉令榮升已誌報端茲聞該總領事定于十四日午後一時四十五分由哈出發十五日午前七時抵奉午後一時乘急行車離奉赴連十七日乘香港丸放洋回國俟請訓後再度返哈收束一切旅關出發赴任云

○籌設訓練處預聞

東北邊防屯墾督辦張雨帥以鎮威軍各部隊既經戰勝將國事奠定應即改編正式軍隊表示服從現經核定改編國防軍分駐邊地並擬籌設國防軍訓練處仿整理處前例訓練三省內所有國防軍俾成勁旅云

○委吉黑権運局長

吉黑権運總局長閻澤溥自督辦鎮威軍賑務處事務以來久在津京奉檢閱籌備放賑對于権運事宜無暇兼顧乃呈請開缺專辦賑務當經張督辦照准遺缺關係重要未便久懸乃委任營口練軍營營長鮑玉才兼充以資整理権運云

○熙參長公畢回吉

吉林督辦公署參謀長熙格民前因某項軍政特自來奉與張作相督辦有所陳商現所商就緒遂於昨十日回吉辦理云

○閻總辦調查賑務

鎮威軍賑務處總辦閻廷瑞現以京津一帶賑務分處各職員關於放賑事宜有無弊端必須調查是以特於昨十日乘京奉車西上調查放賑以昭愼重

○任熱河屯墾局長

張督辦以屯墾事宜勢難或緩是以除奉吉黑三省籌設局所積極進行外並擬在熱河設立分局局長一席已擬以該處屯墾主任崔阜霖就近調充云

○營口市市長易人

營口市市長由縣本現經關都統調

○鄭熱路尚待商榷

當道爲便利交通起見擬建築鄭(家屯)熱(河)鐵路曾誌本報茲據交通界消息是項經費問題當道擬由交通部出資建築交部因財政支絀擬從緩辦刻下正在商榷中究竟如何容訪再誌

○守備隊舉行春操

日駐奉守備隊以際此春日急宜舉行春季實地演習已由昨日(十日)照會奉天交涉署定於三月一日起至十日間在南滿路沿線一帶舉行春操請轉飭各該處民間知照以免誤會當經高署長飭令沿線各縣知事所長轉知人民云

○招考漢文揀信生

確實消息奉天郵務管理局現因漢文揀信生缺額數名定於本月二十二日(即星期日)上午九點鐘在該局舉行考試投考人以年在十九歲以上二十七歲以下曾在高等小學以上之學校畢業者爲合格其請考呈文內應叙明履歷隨同不粘紙背之四寸半身正面像片三張於本月十九日(即星期四)正午十二點以前寄到該局並須於本月二十一日上午九點鐘親到該局聽候面詢以便核奪云

○派員調查海關庫

奉天總商會張惠霖會長以山海關設有關庫旣應調查眞相而便商業特派該會經濟部調查主任孫品一前往營埠實地調查並請由營口商會招待一切孫氏已於昨十日赴營云

○政治研究會預聞

王永江省長爲刷新政治起見特定於本月十五日在省公署召集政務教育實業警察各廳長暨各該廳科長等開一政治研究會討論整頓辦法刻已通知各該廳長等屆時參會不得延誤

○裴隊長赴熱就任

熱河游擊隊總隊長某因事撤差遺缺闞子珍都統特於九日調委前兵站處副官裴東閣接充裴氏奉委已於日昨赴熱河就任云

○李督辦派員來奉

直隸軍務督辦李景林因該省軍政事宜有應商辦者特派參謀副官二人於昨十日來奉謁見張督辦陳請一切

○秦副官調任參謀

陸軍第二十三旅第一團中尉副官秦國華係軍官養成所畢業學術甚優現因該旅參謀出缺該旅長即行調任以資贊助云

○兩要人公畢回營

駐營山海關監督孟昭漢與營口警察廳長李萬銘均因要公于燈節前來省謁見當局有所稟陳茲已事竣遂于月之九日聯袂回營口任所云

○侯稽查奉令查案

有西豐縣紳士某甲等來省呈控該

鄉土光榮

有孝子必有賢孫 雖兇獸不能害

邢壽山寄

瀋陽縣北警察第八區第一分所望賓屯住戶于成文。字煥章。現年已逾花甲。至孝性成。公治家有法。公有昆季四人。公於總角時過繼伯父。承歡膝下。因家素寒微。雖無甘旨之供。能承菽水之歡。每當飯時。輒泥首筵前以娛其親。綜其前後十餘年。乃父享壽九十二。問安無缺。猶省不虧。迨至前年八月十三無疾而終。公哀毀逾恒。終天抱恨。齋戒百日後。遂廬居墓側者三閱月。處此澆瀉之世。猶能以先賢之禮。振拔流俗。誠爲難能而可貴。無怪親族極口稱譽也。公有叔父尚在堂。年八十有四。步履康健。不減少年。公事之一如其父。公嫡配劉氏。生二子長男名常春。早亡。次男名逢春。事繼母從氏以孝聞。乙丑年正月初八日晚九句鐘。公叔父如廁。至院中大呼有瘋狗。從門下闖入室中。直撲其叔父。公挺身前往。手持木棒。向獸猛擊。獸受創長嘯而起。直奔公次子逝春處。兒狀深感父力不支。遂執鐵鋤以助其父。頭腰二部。擊斃不了。如此凶惡之獸。竟而擊斃次日村人咸來觀看。有謂係屬瘋狗。有謂係屬餓狼。又有說係屬狐狸者。一堂衆訟。均未能道破此獸之來歷。以及此獸之名稱也。後有兩鬢如霜之老叟。謂曾見過此獸。謂該獸面方似虎。双睛突出。齒双生。項短如蝟。腿極短而尾小於狐。每行輒作梅花印。頭部毛黑白毛嗅之變直貫天靈蓋兩耳純作黑色。左耳下有白毛一撮。名曰單插花。周身毛白。內雜黑斑點。左臂上有半月形之黑毛一片。衛士謂此係銀鼠豹。身長六尺餘。鮮有識之者。當汝父子被搏時。老幼雖然吃驚。但是無重傷。此眞天相吉人。福善常邀也歟。

○核銷縣署補修費

省署前據興城縣知事恩騏呈以該縣署年久失修擬由積成罰欵與勸募捐欵補修當經照准茲據該縣呈報現在補修工程告竣共需小洋四千二百二十三元五角請求核銷王省長當於十日發交財政廳查核令遵云

○執法處派員查車

西路軍警執法處據京奉鐵路局函稱現下軍人仍有隨便乘車招搖情事常處長據情遂派該處稽查長王連閣每日隨車專事調查以重軍紀云

○各區擬設副區長

省當局現因各縣區長之權限業經擴充原有區長一人公務紛繁不免貽誤核議結果擬將各區一律添設副區長一人以資協辦公務云

○第一批機器運到

兵工廠製造軍械機器前曾與利達公司訂購製造七九子彈機器共一千五百件貨到交價現第一批機器一百件已於昨十日運到交兵工廠收訖云

○高廳撤換書記官

高等審判廳長單豫升現因營口地方審判廳書記官王瀛有不職情事業已查實應即撤差遺席特暫委張書記官代理云

○裴旅長公畢返防

駐防綏中第四旅旅長裴春生前爲軍務來奉謁見張雨帥稟陳一切茲已竣事遂於十日上午九時四十分乘京奉快車遄返防地云

○臨江縣聘去教員

臨江縣教育公所現因縣立國民校缺少教員三名開學期近急須聘任遂于十日在省聘去黃恨時等三人充任聞黃等俱係師範畢業品學兼優堪爲師表云

○皮張銷產之數目

奉省消費牛皮一年內需五十萬張除當地生產及蒙古輸入約六七萬張其餘由天津方面輸入約二十五六萬張朝鮮方面輸來十七八萬張羊皮生產馬皮卅萬張率皆輸往各國云

○航空處演習飛机

東三省航空處人員已於月之九日到處辦公飛機急須練習以期純熟趙主任遂飭令駕駛員於十日午後一鐘開始演習飛機云

○衛隊旅旅部遷移

衛隊補充旅軍隊原駐北大營現因担任省垣防務往來殊多不便經該旅李旅長呈請當局允將該旅旅部遷於大西關豐盛棧院內云

▲吉林▼

○平民教育之近訊

吉林平民教育係經前任省立通俗教育館館長孫棣坡君於任省視學時首創倡辦前後兩期成績昭著及月前孫君應哈埠穆稜煤礦公司之聘不能兼顧將平民教育促進會總務董事職向楊董事長辭去並將所有存欵賬簿戳記等項全交董事長處卸責離吉茲董事長楊始珊君以時屆春暖轉瞬各校開學本年續辦應行早日籌備總務董事爲主持辦理平民教育負責之人未便虛懸急應遴選以便進行茲查新任省立通俗教育館館長胡天民君於前兩期曾担任徵師組主任及招生組委員襄贊擘劃頗具熱心且對平民教育情形亦極熟習擬即推荐胡君辦接俾資輕車熟駕定日內召集董事會關於總務董事繼任人即提胡君並討論本年進行辦法與去歲經過情形

又平民教育促進會頃接北京中華全國平民教育促進會總會函云敬啓者現屆年度伊始敝會以平教繼續進行自應努力改良羣策羣力互助成功惟是宗旨雖同各處情形不無差異欲求普及亟宜參合各處實情明瞭特殊狀況以期彼此研究設法推行集思廣益合作分工深盼各省將一年以來平教經過詳情充分報告已往之經歷固徵成績未來之進行尤須精進自平教辦以來海內明達共認爲救時良策期望甚殷吾人負此職責急起直追不容稍懈値此歲歷更新遙想貴會對於十四年度平教事業必有偉大計畫嘉惠平民預定方針整齊步驟務祈執事注意進行撰著十四年度貴處繼續實施推廣平教計畫書如前項報告一時不易就緒儘可先述大概連同計畫書於一月內迅爲惠賜詳細報告稍遲不妨所有在會董事幹事諸公銜名担任職務請一併列表示知俾敝會得以根據各方報告一以照示成績公諸衆覽一以採集全國意見討論發展進行他山攻錯相與切磋佇候教言毋任企禱云云

▲鐵嶺▼

○調查員私運槍械

有懷德人李國華者前曾充本邑電話局長現任奉天警務處調查員日前向韓國舉等私運手槍兩套經過鐵嶺驛被日警察獲將引渡中國官廳懲辦

▲撫順▼

○教育會定期開會

本縣教育會爲討論教育以策進行起見特定於月之十一日午前十時假縣立第九小學校開通常會早已通知各會員遵照昨復函請各機關領袖屆時前往參觀想全縣教育家薈萃一堂對於撫順教育之前途定有一番偉大謀畫以資改善也

▲昌圖▼

○建築分庭之籌備

司法獨立改設分庭已於一月一日實行奕惟署內設庭房屋不敷佔用前由司法曹監督詹省面謁上峰商酌辦法擬由公署西邊另闢大門建築樓房十間設庭辦公以符司法獨立之精神而壯觀瞻刻正籌備進行計畫繪圖規模一切估價預算手續紛繁一俟辦理就緒再行呈請高等廳鑒核示遵云

▲四平街▼

○南滿公學堂招生

本驛南滿公學堂每年招生一次日昨六日該堂長富田廣吉氏又張貼佈告招生七十名年齡八歲以上十五歲以下爲合格期限二月一日起至三月底止華人子弟有志向學者勿失此良機也

▲哈爾濱▼

○招華工開採煤礦

哈綏路線及松江流域森林之富甲於全國故哈埠各家所用之燃料全係木植但人口日增所用日廣而森林之砍伐日少而木植之代價遂日昂日下每古磅已需洋六十餘元於是各工廠及各住戶改用煤炭者實居多數現爲某英商在滿洲里採得一煤礦來哈招募工人前往開採每名每日予工資大洋一元五角五十人中派一工頭每工頭一名每日予工資大洋二元前往應募者甚多已招足一千餘名矣

▲西安▼

○遵令募集撫恤金

西安縣行政公署奉鎮威軍兼督辦屯墾張上將軍及遼瀋道尹佟訓令略謂此次戰勝曹吳前防軍士異常用命所有軍士理宜厚加撫恤而昭激勸以資鼓勵等因梁煥一監督奉到以上命令特行分知地方各機關團體如教育公所電燈公司地方電話局安邑商務會以及全境各區長等處均須遵照此項命令極力勸募俾集腋成裘多多益善云

○電燈廠購買鍋爐

西安縣電燈公司自開辦以來迄今已逾數載所有商民各戶燃燈者日益加多而該公司之營業亦甚形發達該公司向有鍋爐一架大有不足應用之勢近經該公司總協理經理等會議欲擴充營業須添置鍋爐一架以備每月互相替用而期光度增加適有鐵嶺電燈廠鍋爐一架欲行出售近經安邑電燈公司協理魏仲芳與收支員趙雲奎前往鐵嶺購買以備應用云

▲綏中▼

○三二團一營到綏

東三省陸軍第十五旅三十二團一營唐營長日前奉命率領全營軍隊由開魯開拔西來於日昨月之七日到綏分駐本街各舖商候該旅全部到綏再行聽令開拔惟該營長嚴禁軍隊無事不准外出以免騷擾而該軍隊在街購買物品均行公平給價並無爭擾在各商暫駐者亦極守紀律毫無強暴行爲

▲大林鎮▼

○第七區區長易委

本鎮第七區區長任捷三君因有他就呈辭本職業經上峯照准遺席經省令委盛澤普君接充於本月九號新舊區長接替聞盛區長久辦地方公益堪作人民表率此次到任必另有一番整理云

▲小城子▼

○陳所長追擊股匪

客冬由奧寬來股匪二百餘名到處綁掠幾無寧日年前經保甲所長陳達文帶隊在本縣東北關家崗子屯與匪接仗一晝夜斃匪數名奪槍六顆活捉一名報字天下好當即交縣槍斃示衆矣茲於月之三日又在小城南王家樂館偕同于旅長武團長及日兵六百餘名保甲遊擊隊一百五十名在該處擊斃匪首常勝軍老來好等三十餘名獲槍三十桿馬三十四並擄吳佩孚委任二紙一爲委長樂軍爲討逆軍之團長一爲委同樂爲討逆軍之總司令陳所長回至小城子向臧知事報告後又率隊向西北追剿去矣

▲阿什河▼

○騎兵連擊匪回防

本城駐防騎兵營蔣連長前日(即星期六)奉命連夜帶隊出剿已誌昨報今因該匪等已聞風遠颺無法追擊業已帶隊回防但阿什河地近山林藪匪出沒無常此剿彼竄擊東奔西勢雖商滿若能鄰縣各軍警附團連絡一氣分頭堵截使該匪等無藏身之地再派游擊隊分途追剿庶有肅清之望未知當局以爲然否

▲石城鎮▼

○步三營來石度節

東三省陸軍二十六旅步兵三十六團第三營長趙廣禮氏去歲當直奉戰時奉命開赴前綫戰勝歸來適地方土匪蜂起復奉令游擊故該營防所尙無一定週因匪氛稍靖時値春節該營長爲慰勞士卒起見親率九連官佐來石商借民房稍事休息藉度舊歲所有應用伙食均係自備對商對農毫無勒索僅託商會轉借茶壺盆盌及零星物品餘無要求云

▲綏化▼

○參觀代表已派定

綏化教育機關今接省廳通知(四日)謂大連滿蒙文化協會聯絡東三省教育界人員於寒假內組織旅大沿線文化視察團藉表中日之親善駐江日本領事早川正雄已函教育廳派員前往視察教廳已派農業校長王秉鈞爲各校代表派省視學陳慶英爲官廳代表三一日即由省出發所需旅費均由該協會担任云

▲大賚▼

○鄭會長辭職未果

大賚商會副會長鄭華堂氏人品端方經驗宏富前充商會會長早爲各界所欽美此次改選復行當選副會長之職該鄭君被選後屢向商會提議辭職無如各會董以鄭會長治理會務剷除弊端每月會費立見減輕衆商倚重正殷故一再挽留該會長以衆情難却暫時業已勉就云

▲舒蘭▼

○王幫統接防視事

駐舒騎兵游擊幫統鵬雲程君蒞舒半載有餘對於地方感情甚洽且酷愛軍譽昨奉軍署訓令調省另委遺缺以王寶忱氏前來接替王幫統業已到舒履新而鵬幫統現在將一切交代清楚不日將去舒矣

▲林甸▼

○柳縣長召集會議

本邑縣長柳章五君蒞任伊始關於地方應興應革一切事宜均行入手整頓聞於二月四日在署召集農務會長姜郁文勸學所長魏百屏捐務處主任劉軼風各區區長士紳等開會討論省防軍改編保衛團加添團兵卅名團總一席以省防軍梁連長玉亭充任鄉間共劃分六區每區撥保衛團丁四名歸區長指揮以各區長兼充保衛團總併代理巡官以備距城途遠之鄉村人民有訟事諸多捷便云

徵求鄉土光榮

詩曰惟桑與梓必恭敬止可見人生愛護鄉里之根性幾與有生以俱來故凡里閈中有操行出衆(如孝子仁人俠士節婦等類)學藝超羣(如專門學問技術等類)者無不樂爲表彰藉以增鄉土光榮本報竊本斯旨徵求東三省人士具有上項特立獨行之姿有願爲之臚列事實詳記其里第士族以介紹於一般者均皆樂爲揭載惟以現存人物爲限已故或涉及歷史範圍者概不攔入若夫特產之物珍奇之品爲他地方所不常見或具有優異者亦皆一併採擷略定章簡附列於後

盛京時報社

▲來稿務於信面註明「鄉土光榮」 ▲原稿務須每行十五字並加句圈 ▲某省某縣某里姓某何名務當詳細說明 ▲類於荒唐無稽者均不錄 ▲如有與記述事件有關係之相片隨稿附寄尤爲歡迎 ▲投稿人務當注明眞正姓名加蓋圖章以免流弊 ▲無論登錄與否原稿恕不返還

○冠蓋往來

▲許蘭洲 十一日午前十時二十分由奉赴津
▲張樹聲(馮玉祥代表)十一日回京
▲張琪瑞 十一日離奉回京
▲馬龍潭 十日來奉
▲裴春生(第四旅旅長)十日去綏中
▲王倪海(陸軍部辦事員)十日去京
▲鄭廷楨(直隸軍務督辦公署副官)十日來奉

實業欄

◎出口錫箔改課從價稅

▲原照上等紙課稅…甬箔商爭廢新章

寗總商會致浙海關監督函云敬啓者本年一月十三日准貴公署函開准稅務司函查錫箔紙一項向照上等紙稅率每百斤徵稅關平銀七錢現奉總稅務司令開凡紙上全係錫卜者(即寗波俗稱之全金錫箔)每百斤按照估價値百抽五徵稅若係紙上非全有錫箔者(即寗波俗稱之半金錫箔)其估價每百斤在七兩或七兩以上者則按照上等紙稅率每百斤徵銀七錢如其估價每百斤在七兩以下者即按照估價値百抽五征稅以示區別等因奉此本稅務司定於本年四月一日實行以上辦法相應函致即希貴監督轉發會衛布告六紙以便周知幷希轉知寗波總商會查照爲荷等由准此除繕發會衛布告函送稅務司張貼外相應函請貴總商會查照爲荷等因准經轉知去後據本埠箔業公所衆商界稱查錫箔紙一項向照上等紙稅率每百斤徵稅銀七錢現奉總稅務司令開凡紙上全係錫箔者等每百斤照估價値百抽五徵稅若非全有錫箔者其估價每百斤在七兩或七兩以上每百斤徵銀七錢如每百斤在七兩以下按照値百抽五徵稅以示區別等因敝業召集各莊將此項新章宣示當經同業討論皆以此項新章認爲苛稅病商萬難承認竊念錫箔以點銅爲原料點銅進口業經稅製造成箔全恃手工苦力所得至莊運出口又應完稅按舊章高低各貨混合計算每百片納七錢已經一貨兩稅若再照新章則較舊章又突加兩倍商人不勝負担苦力生計行將斷絕且舊章各貨高低扯算原以錫箔係屬紙料一經開包易於倒亂破損若必驗明行定高低則倒亂破損受虧何堪設想況錫箔紙所以判高貨低者在於內含錫質之多少高貨錫質較多分量較重稅則亦因而增重固已早在加徵之列矣從前以高貨低貨混合計算無非爲簡省手續起見今若分別加征則是重者愈重殊失當時厘定箔稅之本意而令商人受意外之損失爲此繕呈節略請求貴會籲請關監督暨稅務司俯念商艱收回成命照舊每百斤徵銀七錢以示體恤至紉公誼等情到會據此查本埠出口錫箔完全屬於手工製造業此者實繁有徒今若變更加徵究其結果外埠向甬採辦者行將裹足於一般貧民生計殊有密切關係至所稱錫箔原料爲點銅進口時固已徵稅若以箔紙含錫較多而增高稅銀是無異對於復出口點銅特別重稅且在有時厘定稅則混合計算無非爲簡省手續起見等語尙屬言之成理具有困難情形茲據前情用亟函達貴公署查照敬希函商稅務司俯鑒貧民生計准予轉呈總稅務司收回成命仍舊辦理以示體恤至紉公誼

◎羽紗市況開始活動

(上海四日通信)

呢絨市況頗有欣欣向榮之概客路以長江各幫爲最活動北方雖未見十分發展嚮如烟台天津等仍有買進本街門莊去貨尙鮮擴客字號皆有交易其原因固係現存缺鮮而行盤提高亦爲促進市面之機會據星期一英倫來電薄貨定價均較前陡增三四辦士不等故買方不待春銷發動已起採辦昨晨同業附做之羽紗紅盤亦已開出異常秀挺公會成交共六七箱德記素一兩○一分半列豐一兩一錢順泰九錢華茂斜花五錢二分半列豐五錢德記五錢七分半華茂條子四錢七分半列豐五錢七分半後市趨勢以條素兩種爲俏元直貢呢售開爹落祥興三兩五錢安利四兩德記三兩四錢泰和三兩三錢二分半華記三兩二錢華達呢本幫略動大盤不甚穩固生毛嗶嘰新衣幫有十餘箱交易天祥一兩三錢五分信記一兩四錢五分華嘉一兩四錢灰嗶嘰人字及什色市情尙有向上傾向字號幫雖欲吸收路貨而不可得現貨價又落分半至五分不等康福人字二兩三錢二分半景泰二兩○一分半信記二兩怡和色二兩六錢康福二兩四錢華嘉二兩一錢公益二兩七錢德記二兩六錢二分半元莊嗶嘰無甚活動然市盤尙定寬緊條子及紫色駝絨烟津略有買進價格不動雨衣呢去貨仍暢尤以紗貨爲最長興二兩二錢又一兩八錢捷利一兩九錢公平二兩一錢

▲厘二兩○五分

◎一月大阪物價(續)

(一)騰貴商品

▲裸麥小麥 稍形騰貴
▲小豆 因存貨短少故漲
▲植物性油 (菜種油)因原料強硬及現値需要之際故漲
▲肥料 因存貨減少及需要之關係而漲
▲洋紙 輸入原價高騰存貨少故漲
▲日本紙 原料價高是以稍漲
▲電氣銅 及其他金屬是因海外價値提高存貨缺少及爲替關係以致繼續增漲
▲羽二重 一般商家因豫見將有減產之勢因採辦關係豫昂其價
▲毛斯林 因原料價尙高故不拘需要亦從而增漲

(二)低落商品

▲精米 時値舊歷正月出貨正盛其市價自形低落
▲鷄卵 因內外市場現有存貨過剩暫難銷清自有低落之勢
▲砂糖 因海外糖市不振商家皆處將有供給過剩而豫行減價以備將來
▲蔴 因生產增加而落
▲棉花 因時値上市盛行故其價爲低
▲紡績絲 因內外銷場不振低落其加工品亦隨落價

(三)商品物價指數統計如下

(未完)

本報啓事

今日爲南北統一紀念日本報循例休刊一日以伸祝賀十四日照常出版特此通告

盛京時報社啓

本城●奉天行市

(二月十二日)

金銀
大豆 二元四角○分
豆餅 三元○角○分
青豆 二元二角○分
磨豆 三元六角○分
大麥 二元五角○分
小麥 三元二角○分
高粱 二元六角五分
包米 二元七角五分
粳米 四元八角○分
元米 三元五角○分

●各地電報

營口銀塊 三二片四分一

▶大連 二月十四日關東標金
付 一三、七五
低 一三、八二
高 一三、七○
最 一三、七六

▶奉天
現銀每兩換小洋 二元八角五分
足金每兩換小洋 八元七角○分
赤金每兩換小洋 八元七角五分
紋銀每兩換小洋 二元九角○分
現銀每兩換東錢 六吊二五文
小銀元對小洋 五角○分

▶上海
本號現大洋 二元○角○分
上海匯現銀 錢分
上海匯大洋 二元○角○分

黑龍江鶴岡煤礦公司廣告

啓者本公司開辦以來資本薄弱煤雖運銷甚衆已經議訂舊歷乙丑正月二十日開股東會議另行改組續招新股討論進行凡本公司股東請携帶股票

株式會社 大連機械製作所 奉天支店

水道及瓦斯用。鑄鐵管一切並

及糧行市

[illegible]豆 三元[illegible]	白豆 三元〇角〇分	紅小豆 三元二角〇分	花小豆 三元二角〇分	吉[illegible] 二元四角〇分	[illegible] 二元〇角〇分
碗[illegible] 二元七角[illegible]	穇子 二元七角〇分	芥子 二元六角〇分	蘇子 二元二角〇分	糜子 元[illegible]	稗子 二元三角〇分
小米 二元六角[illegible]	江米 五元二角〇分	勝[illegible]米 二元八角〇分	稻米 五元四角〇分	糜米 二元五角〇分	秫米 二元〇角〇分

上海標金 二五六兩九〇　滬銀塊 [illegible]

二月十四日鈔換金　最高 最低　一三八八 一三六八 一三九八 一三八七

現大洋對小洋 [illegible]　天津中交票每元換小洋 [illegible]　哈爾濱現大洋票對小洋 一元八角〇分　金票對小洋 四元八角〇分　鈔票對小洋 九元二角五分

天津 北京 開埠 匯大洋 匯小洋 大洋券票匯本省各地不加匯金 [illegible]

本公司住址哈爾濱北七道街南頭路東

自由論壇

◎投稿者注意 本欄歡迎投稿任憑作者對於國事及地方事宜自由發揮意見有所批評然須出諸公正平允如有意詆誹或藉以攻訐各個人者本社一概屏棄並須具眞實姓名於稿尾以杜流弊

▲讀美使談取銷治外法權問題（續）

信美使所談取銷治外法權問題即取銷領事裁判權問題之誤用生爲中國民於領事裁判權之取銷有切望焉考領事裁判權有兩種一爲一面行之者一爲相互行之者一面行之如歐洲在中國有領事裁判權中國在歐洲無領事裁判權是也相互行之如彼有此權於我我亦有此權於彼是也現今領事裁判權惟有一面行之者相互行之者則無之但今世取屬地主義無論何國人民入何國即當服何國裁判若令他國裁判權及於境內是損其主權也故歐洲各國無有容他人之領事裁判者不過於亞非法律不完全之國則以此施之耳歐洲在東洋有領事裁判權始於土耳其繼則施此權於中國又及於日本日本之能使各國撤去領裁判權者在能改良法律蓋歐洲行權於此日本以其法律不保完全不能保外人之權利故必以本國領事裁判之若能改良其法律則亦無庸用此權矣惟我國以領土之廣文物之盛猶受外人之鄙夷使神明華冑每俯首鈐束於外國法律之下而外人之旅居吾國者綦虐橫行强霸相淩雖摧殘吾國人之權利損害吾國家之治安我國法律不能問焉嘗觀英人國外裁判法其法文有云皇帝行使領事裁判權與對於割讓而得或征服所得之領土同其言對於許有他國領事裁判權之國家蔑視太甚非有心人可爲痛心疾首者歟雖然人必自侮而後人侮之國必自伐而後人伐之美人英爾斯曰債務者不能自淸償其債務時其父兄伯叔當代償之償務者若逃亡必錮其家屬於獄英國砲手誤實彈於禮砲中致華人於死中國即捕之而處以慘死之刑英美水手衝突誤傷華人中國官府則聲言不交犯人當處舟子全部以刑不問刑法之犯意如何以財償財以命償命若有加害皇帝及官吏者則沒收其財產並拏戮之是乃華人之法律思想也豈吾美人所忍受乎其言足以洞明中西法律之不同而彼西人習於彼國之法律誠不能驟受中律之覊束而得行其領事裁判權於中國是我國受他國領事裁判誠有自取之咎如欲此權之裁撤無所待於外援必以自動之努力以求達完滿之效果則其道不外改良法律之一點矣我民國成立十餘年關於立法及司法各項規定之失當與未備中外所共知無庸贅述第謂執政諸公及國內碩彥須存改良法律之決心並採用歐西法律與手續使法律行政等事有相當之進步對於外人有公正之司法制度庶外人滿意於我國之規定拋棄領事裁判權以實行中國之國家的觀念不平等之待遇因以取銷詩曰高山仰止景行行止雖不能至然心嚮往之嚮往希望也存此希望而求其完滿實現是在國人之急起直追耳

按取銷領事裁判權問題凡有曾通法律知識者無不洞曉際遺本無庸饒舌辭費第以讀報偶感不盡欲言正名之外聊述私衷願望耳（一鶴）

▲變風氣 十三年中完全爲兵力爭奪之局然歷經試驗或高掌遠蹠雄視一切或剛愎自用不撓不屈或轉戰千里堅苦經營或利用時機縱橫捭闔考其結果莫不失敗則力之不可恃與專權之不可得甚爲明顯今後之有力者苟欲圖存非轉移觀向不可矣

吾嘗靜思有力者之態度以爲擁兵用武爲計最拙蓋今之有力者並非有何等政見必待施行紛紛擾擾無非謀保位置苟能保位置雖派系不同可成一家積嫌夙怨均可拋棄宗旨如是則自保之術甚多何必用武餓者易爲食渴者易爲飲亂離之世稍事建設即可享盛名有力者何不移其精神財力從事於此事業既就各方翕然稱頌又何患位置不保較之窮黷備戰所夕不安終不免狼狽逋逃者勞逸相差奚啻天壤惟改變風氣當自中央始中央能革除詐虞之風殫精於政務各省自不難景從當局以和平統一爲宗旨亦有意於此乎（浩然）

▲市政督辦 上海之劃爲特別市區執政者豈不望其發展市政使滬人於永不駐兵而外更享完全民治之幸福歟然則市政督辦之應否設置乃大可研究之問題矣政府之所以欲設督辦固未必絕無理由顧一用督辦名義形式上仍不脫官治舊習即實際上或不免與民治精神背馳而市政遂受其影響否則果欲造成純粹民治則督辦之職責何等重大嚴格言之雖謂有義務而無權利可也豈前而後入者既不敢輕於擔任熱中利祿者亦未必食此虛名今乃逐鹿紛紛則知一般人之心理並不視督辦一席爲市政之公僕而仍以爲權利之藪也以此而督辦市政前途可想而知故市長民選其說較優惟亦須視辦理選舉者之能公正否耳（記者）

東三省雜報

△奉 天▽

委任區長 省署據遼中縣知事閻寶敬呈以該縣第一區區長徐之楨試充三個月期滿尙能勝任請求正式札委當經省署核准於十日發給委任云

瀛車軋人 英國人沙敦於十日午後四時四十五分開駛自用瀛車在西華門外轉角處將行路人丁環九碰倒軋折左臂當由該地警察救護並攔住瀛車將丁環九之兄丁仙梧找來將丁環九送赤十字社醫院醫治該英人及瀛車送廳核辦云

科員易委 警廳行政科員王繼鈞因有他就辭職業蒙陶廳長照准遺缺另以練習員李永富升充又見習員翟守義亦因事辭職遺缺則委常蔭祿接充云

引渡烟犯 日警署前在境內捕獲烟犯王某一名及烟具等件訊問明確於昨十日由日警署將該犯引渡於商埠警察局轉送地方審判廳罰辦云

飭懲詐財 桓仁縣劉忠慶勾串軍人王寶慶向該縣民辛連成家栽賍藉端詐去財物劉忠慶由辛連成訴由縣署獲案訊究辛某復以王寶林爲七旅軍人乃來省在督辦公署呈控張督辦以事關勾串軍人詐財特于十日飭東邊鎮守使湯玉麟查明嚴懲云

疑似痘疹 入春以來寒暖不時附屬地奉天第二小學校六年生深澤氏竟發現疑似天然痘疹刻在滿鐵病院調治中並聞城內外之小孩中亦有發現者希請各家長其注意焉

取締人販 日警署近查日站大通大有各棧有若名人販李煥庭李俊廷等三十餘名爲維持人道起見現已諭令中日巡捕嚴行拿辦或驅逐出境云

妓館豪賭 入春以來各妓館無不大賭特賭南市場如德勝月順桂華等班平康里如三順慶隆龍瀛等班每晚均大賭牌九輸贏至二三千元聞著名賭徒顧長青王開士二人現均輸去七千餘元云

懲罰通匪 本溪縣知事白尙純查有孟廣治劉殿盛李世有任德安孫允中任德福王雅風佟煥章王子範梁永庫孟繼財等十一名均有通匪情事乃于上月將其拘傳訊明依清鄉章程分別處以懲金共罰大洋四千一百五十元該知事即于十日呈報省署查核矣

救火神速 水火無情施救之方貴於神速茲聞十日上午十一鐘五十分小東關張柳條舖執事張殿一報稱失愼商會消防隊即刻前往竭力施救僅燒去柳條棚子一間柳條二十餘捆若非施救之速曷克臻此

設英文校 奉省文化日盛一日近有熱心教育者特組織男女第一英文書院校址暫設於小西邊門外一經路商埠二號大樓男女各分教室各有中西男女教員現已開始招生云

請設土廠 省城近因地皮昂貴每有窯房需土甚艱茲聞張順爲應需要起見特向市政公所呈請設立土廠市長以是否可行已令赴各局詰求以憑核辦云

搶案破獲 小東關東成棧店日前被搶已誌本報茲聞是案已經太平胡同警所李巡長拿獲二匪一趙景星係某團長之馬弁一李鴻任係該營之兵士當即送廳訊供行搶不諱旋於昨十日轉交軍法處懲辦以儆效尤

拐妾潛逃 大南關住戶陳某係清代老稅吏于年前納一暗娼趙姓女爲選室識者早知爲陳禍而非陳福詎意舊年臘月間其妾竟與陳之差役李生通姦日久情熱遂于十日晨被李拐逃並竊去奉大洋七百元衣物首飾若干云

少女潛逃 東關下頭何姓女年已二八貌僅中姿惟秉性風流曾與某青年有曖昧情事日久情熱遂訂有密約於九日晚一同潛逃不知所之云

△安 東▽

招考僱員 本埠警察廳近因各科內事務繁多舊有之僱員不敷應用今擬招考僱員數名凡人品端正書法工整者急速來廳報名以資考試

誤落枯井 本埠于家溝西山坡居民回某有一幼女年十三歲於正月十六日晚間私出看燈因行走慌張跌入路旁枯井內其家因其一夜未歸四出查訪杳無蹤跡次早有彼鄰孩童放炮落於井中俯而望之始見該女在內啼哭告知其家設法救上而面部跌傷甚重氣息奄奄當由其父送往醫院診治以一幼女跌落三丈之枯井一夜未出尙未致命亦屬幸矣

△大 連▽

又出搶案 本連警察署管內南關嶺滿鐵苦力頭李衛鄉家於八日午後七時二十分有持手槍鐵棒等强盜七八名進門即將李川麻繩綁縛或發手槍或川鐵棒亂打威嚇索錢得大洋七十七元銅枚十元金鐲二個金墜三個金鐲子四個合計約值洋二百五十元至八時半始行逃走李某當即報告警署查緝現警署正在偵查中云

△鳳 城▽

因姦慘殺 本邑南上坎於月之八日發見無名男屍一具經該村正報告警察所長吳星三當帶警士數名前往視案死者年約廿餘歲身著單褲衫一套被手槍擊傷三處身死係在別處擊死移在該地該所長當即詢向該村人等有云城南乾河沿有劉姓婦其夫在外當兵該婦結交陳某夥度素有暗娼行爲吳所長遂帶警士至劉家進屋見墻壁炕上皆有血跡屋內除劉婦尙有一女子年在二九及陳某當即問該等血跡言語支離即將該三人綁吳所長令警士搜查即搜出軍衣兩套子彈數十粒血衣兩件並烟具等物遂將人犯及賍物均帶所轉送縣署訊辦矣

△開 原▽

虐待童媳 本城住戶胡雲卿之女年甫十二前已聘與戴燕序之子爲婚戴燕序充當營長在京供職要求將未婚之媳携至北京讀書不意戴營長有女戴書琴竟視胡女爲目中之刺朝夕虐待夏楚頻施茲因戴書琴領該女回籍該女秘向親屬新告苦狀細驗之全身成傷幾無完膚腿部受傷尤重行走不良已成廢疾胡雲卿情難坐視是以據情呈訴請予檢驗云

隱車詐財 去年秋間奉令徵車按鄉支配車因六社屯應攤大車一輛當由村長張執政僱得王喜李福春騾馬湊成全車會與第三旅拉運木料後經王喜聲稱車輛徵赴前線公會承認每日給予工價洋十二元最後公會探聽明白王喜車輛並未赴前線竟與戴姓合謀弊秘將車馬隱匿鐵嶺縣西高台子梁萬昌家內公會因否認工價王喜據情控告訓令區長查明隱車是實呈覆在案文知事已傳集人證以憑訊究云

△昌 圖▽

獄工添科 奉天第五監獄第三科長戴君隆青才長心細經驗宏富歷充法界之要差成績卓著自去歲調充是職悉心整頓不遺餘力近以擴充工業推廣銷路起見添設科目督飭進行以期營業之發展（甲）磚瓦科（乙）織布科（丙）印刷科（丁）豆腐科（戊）秫米科（己）洗濯科以上各科現已籌備妥善分別開工製造矣將來工業之發達不難蒸蒸日上矣

燈節誌盛 夏歷正月十五日爲上元佳節人民狃于舊習舉辦各種游戲以增興趣如秧歌龍燈花船獅子等沿街戲耍觀者如堵而各商之花燈尤此爭彼競互相鬥奇最優者爲綢緞莊大成東實聚盛富恒號等家門前燈燭輝煌奇花異彩彩華眞並燃放花炮五光十色直沖雲霄加之鑼鼓鏗鏘炮聲隆隆車馬輻輳街巷擁擠金吾不禁大有一刻千金之慨雖遊人充斥擁擠不堪幸警甲維持得力而秩序井然故人民暢樂終夜云

△四平街▽

因賭兇毆 本市街平康裡魁盛堂理髮店日昨九日午後八時因賭耍牌九致起口角竟將稽查處人員毆打一時招集百餘人竟將門窗打壞全如何了結尙未探悉云

△范家屯▽

演羅漢會 范驛交通便利商務繁盛歷年附屬地之勞動工人五六十名演習羅漢大會其中有蓮花數十朵藝術多種如九蓮燈叢林高峯萬丈洋樓童子拜佛騎馬奪萊叠人行走之各樣形勢觀者莫不稱賞其餘如燈官龍燈旱船均極可觀云

△哈爾濱▽

投考踴躍 前日東省鐵路公司添設小學四處擬用敎員二十五人前往考試者竟達二百七十八人之多本月十日郵政局擬考取郵務生四五人限定資格在十八歲以上二十七歲以下中學畢業通達英文或俄文現在報名者已達五六十人云

△新 民▽

搗破賭窟 縣署大街路南廣發元皮舖執事高春堂素好賭博迄未戒除本月九日招聚賭徒多名賭耍牌九正値興高彩烈之際賭聲達於戶外當被二分所警察巡官李鴻恩巡邏偵知前往查拿當場捉獲賭東高春堂冷貴三卜占元當殿桂李殿奎張錫文劉錫九王殿昌等八名連同賭具一併帶所至十日轉送司法公署訊辦矣

△城 廠▽

捕獲要犯 三區區保長張君荊山乘此春節期間親自下鄉巡查馬集西四方砬子拿獲前劫崔家房警察槍械之正犯黃明志帶區供認不諱現已送縣法辦矣

△通江口▽

開學有期 本埠南北各校來令於夏歷正月十九日招集各學生到校受業該校等即通知學生等一體週知務於是日到校照常上課云

回祿爲災 舊歷正月十四日北街會發爐院內堆積柴薪突由柴堆起火幸經鄰近齊來担水奮勇撲救僅燃數十綑未至蔓延亦云幸矣

△下九台▽

命案續誌 本鎮鐵道南紅喜堂妓女金花被殺一案已誌前報茲訪該妓係奉天海城人年二十二歲來九台二年餘矣曾於去冬結識該堂隔壁十美香飯館堂役齊某往來日久熱度增高而堂役冬間所賺吉錢四五千吊盡化該妓之手舊歷新年飯館無事常往該堂求歡不想金花又相識一熱客並知齊錢業已化了似有生厭之情於本月六號晚齊某向該妓借錢金花未允遂即口角致起衝突後經勸解始行了事齊即懊恨在懷次早七鐘復往該堂正逢金花起床之時遂下毒手川刀刺傷七處該妓痛喊兩聲當時斃命兇手即時逃跑同院夥友聽聞怪聲出而查視始悉金花被殺當經出門追緝未能趕上以致潛逃遂報警察轉請縣署檢驗果係刀傷致死當飭官殮掩埋並通緝兇手云

△石城鎮▽

裁撤巡差 三岔河稅捐自改設專局以來新任局長汪芝雲氏關於稅收極力整頓雷厲風行不稍因徇前當冬令稅收暢旺各分局卡例應添派巡役若干以資巡查而防偷漏是以去春來糧車日益減少各員巡等已無事可稽倘仍任其久事敗行難免不滋生事端故該氏函知本鎮趙卡長將巡差孫四維等五名即行裁撤不准在石迴遛云

△樺皮廠▽

有犯商規 本街糧商永衡茂執事某（姑隱其名）與街東頭朱姓婦有染熱度極高每于晚間前往其家巫山相會致惹起某無賴欲往捉姦據聞該執事有阿芙蓉癖又兼在屋攏設麻雀日除賭博及吸食鴉片外夜則住宿暗娼其餘無所是事該執事如此揮霍不知其錢自何而來云

兄拐弟婦 北站住戶王明家與小康生有二子皆娶妻惟長子王林之妻新故室室難居遂于其弟婦調引成姦日雖未久而情已深密双方欲謀長久之計于日前將在某商家存國之大豆賣出二十石備作路資一對野鴛鴦遂双双飛去矣

△大林鎮▽

逆子弒父 本鎮北街住戶劉六其子劉七父子婆娘家共四口劉六年已半百其子年交而立家道小康日前不悉因何父子起釁劉七手持木棒將其父頭部打傷數處翌日即斃命矣

△舒 蘭▽

怪物何來 城西朱家窩堡住民梁文家於舊曆年夜晚迎神之後不知由何處來一怪物伏在供桌下其首似人形獸身嘴上有鬚甚長全身是毛梁姓見之大驚即用棍逐之不動當畏餃子一碗迨明不見究屬何物特誌之以供物理學家之研究

社會瑣聞

▲**常州見虹**（江蘇）

▲詭異 歲次乙丑新正十日午後一時許常州方面天空忽有弧形彩光一道橫貫南北其時陽光慘淡雲愁風嘯觀者咸皆驚奇據吾常老者云季春虹始見孟冬虹藏不見今三冬方過年屆春初突現蝃蝀旌主兵凶東南干戈滿地民不堪命老者之言豈其然乎

▲**奇異之婚姻**（美國）

▲結更離異各自飛 ▲由無線電話訂婚

德克粹省福脫華斯地方有少女曼麗者一年前得教士之介紹謂華盛頓有青年約翰勇於任事且倜儻風流洵一多情之佳公子也但中饋猶虛倘女郎有意此項姻緣必能得美滿之結果女郎意良可遂允之於是即在無線電話中訂婚迨至上星期日二人互相謀面於交際場時女郎覺其擧止粗忽不類斯文之輩當即在法庭控告離婚業已判決許可惟假無線電話訂婚在歐州社交公開潮流澎湃之際尙爲破天荒之第一次也

▲**一萬一千的枯骨** ▲墨西哥發現（墨西哥）

考古學者泥文博士頃在墨西哥阿脫宅開發脫熱耳角發現一萬一千餘年前之大古蹟足證人類之始實非出於黃河流域刻已先掘得人類之頭顱古磁骨骸並許多小偶像此項古物離地面不遠且竟佔全部份之最少數云

批 示

◎督辦公署（十日）

▲佟景恩 呈爲官金寶山仍行逮捕請再令飭速查究辦由批已令警務處飭查在案俟復到再奪

▲趙景山 呈關多倫僱定官車勒指租價請從速撥給由批候令瀋陽縣傳訊核辦

▲辛速成 呈劉忠慶勾串軍人誣賍詐財請提案嚴懲由批候令東邊鎮守使查明嚴懲

◎省長公署（十日）

▲喩佐相 呈案經局判了結請飭撥投由批仰淸丈局趕日辦結具報

▲李長齡 呈評判員不關事實貪僞强制殃民請詳查由批仰淸丈局查明擬辦呈奪

◎財政廳（十日）

▲張金玉 呈遵諭升科請允准以重課賦由批所請應不准行

◎市政公所（十日）

▲李殿慶 呈工業區收買民地畝數不符請派員勘丈由批所請不合

▲張順等 呈請整頓土業設立土廠由批仰來局候訊再奪

◎水利局（十日）

▲白其純 呈河道佔地請發地價由批仰候派員勘查明確呈復再奪

◎淸丈局（十日）

▲蘇慶堂 呈仍懇丈放裕王府允爲報領由批候令昌字增續員查明核辦復奪

人事通訊

▼字數不得逾四十二字 ▼括弧空格亦照字計算 ▼回答由本人直接郵遞

◎東北文大學工科學長趙翁興三大人鑒是否在該處充差或榮陞他處尙乞示知（盛京時報張維民代詢）

◎四平街靑年會總幹事佟雨亭鑒成立二月餘矣仍無會所仰已瓦解是另有原因示知以釋羣疑（會員）

◎雲郎哥鑑天涯久別夢斷爲勞未悉在四平街充何職務乞示（瘦影以速涓悅來棧詢）

◎梁禮泉兄覽二載來不睹芝字未知飄泊何處念念（瘦影）

◎一面坡劉介忱兄鑒希賜通信處並榮任職務大連悅來棧內寓（闔雲亭鞠躬）

豫告 附送

善後會議 開會式紀念撮影

舉國注目之善後會議已于月之一日在大禮堂舉行開會式七九兩日開豫備會其正式會議定于十日開始所有國家大事多將陸續付議將來之成績果否能副民意雖難豫料然此亦爲國家一種重要會議未始不足以留紀念本報乃經當局諒解索得善後會議開會式紀念撮影刻正趕製膠版以上等光紙印刷高一尺二寸寬一尺七寸凡訂閱本報在一月以上者均于二月十七日隨報附送不取分文

盛京時報社

鑄鐵製罐。鐵道車輛諸機械。製作販賣。鐵工。修繕請負。
奉天西塔大街三丁目電話長二〇三番 振替大連七三三番

廣告

張作霖啓事

敬啓者夏正二月又値賤辰承辱僚友知交輒欲擧觴爲祝深情厚意感謝何惟念如時會艱虞民生凋瘵瘡痍滿目賑恤之策已窮鋒鏑驚心統一之機有待正九寓靡甯之日豈吾人獨樂之時惟望諸君子愛人以德憫世多難勿效引年以重吾過倘承枉降或荷隆施槪行謝辭恕不招待敬先佈達不盡區區

緊要聲明

敬啓者敝號在吉林下九台鐵道北開設當業二載有餘信用頗著所有敝號圖書諸日謹愼珍藏非有緊要之事不能輕用今查本鎮鐵道北福昌德糧棧素與敝號並無來往無故假造敝號圖書並套不知是何居心當經報告警察陳請商會會同將福昌德所造敝號假圖書並套由該號取回送商會存案註銷查福昌德既然假造圖書難免不無用作保證借欵等事爲此登報聲明無論遠年近月如有福昌德以敝號假圖書借欵等事敝號槪不承認特此聲明

下九台 恒興當 謹啓

▲高級裁縫首創 ▲黃呢灰呢新到 ▲軍服獵服巧做 ▲久蒙顧客稱贊
▲禮服洋服專門 ▲大氅材料齊全 ▲品質非常優良 ▲我業唯一曙光
另在本埠設立染工廠專染各種電光線蔑發批售如承訂購無任歡迎
奉天大東門裡 怡信洋行 電話二二一

商務印書館最近出版
新學制初級小學適用
新撰國文教科書
備有樣書 承索即寄

寶珠出現 有三大特色
一、元潤而光亮
二、體質重一錢
三、價値二萬元
哈爾濱道外正陽街 四恒表局啓

招女生廣告
宗旨 本校以教授高等普通之教育爲宗旨雖與日本女生合教特爲民國女生授以重要學科以養成民國之完全人格
招募額數 民國女生約二十名
入學資格 國民學校高等科畢業者或有同等學力者
報名處 本學校及奉天城裏大南門裏滿鐵公所
報名期 自陽曆一月十五日起至三月十六日截止
考期及學科 陽曆三月二十日午前十時 檢驗身體 口試 漢文 算術
學校另有詳細規章可取閱之
奉天新市街紀念碑之東 奉天高等女學校

恭頌 駐農安陸軍騎兵第十三團團長孫興武擊匪保民之德政
竊有匪首野狼五洋三軍等聚匪五百餘名在楡樹縣境馬廠西溝將民之老婦及二歲乳孫一同綁去帶至農安界李大平房地方經團長孫公帶隊痛擊匪斃數名救出人票很多並將民之老婦李蕭氏及二歲小孩一倂奪回又蒙優待甚厚受惠實深別無可報特登報端以表感戴
吉林楡樹縣民 李萬珍 謹啓

化痔

痔瘡之種類甚繁有牝痔牡痔腸痔之分又有濕痔色痔血痔氣痔之別究其患痔之原因大都遇熱下注醉飽行房陰虧熱甚房勞過度以致橫解筋脈精氣脫泄成核成塊或癢或痛者爲痔腹血淋漓管長數寸黃水紫血脫肛疼痛者爲漏本主人得家傳秘法虔製此丹無論新痔舊痔內痔外漏結核成管脫肛流血痛徹心肺速將此丹用白開水送服一丸每日三次縱使數十年極重極危之症連服一料亦可斷根不發百試百驗每瓶現大洋一元每料五瓶現大洋四元●另有雙料化痔丹功效尤速每兩瓶現大洋兩元八角每料六瓶現大洋七元如日久成管另製包愈惡痔去管喬雙料每瓶現大洋貳元單料每盒現大洋壹元內服外擦見效更速

痰

咳由痰生痰消咳止故止咳必先消痰此理人盡知之試問痰何以能消的靈消痰藥品係何種則人皆茫然矣僕體弱患咳多年消痰不惜金錢日謀消痰之藥凡流行海上及普通治痰者莫不購服其如服藥雖痰咳愈甚咳愈甚則痰愈盛日廢飲食而夜不安眠神疲力乏骨瘦如柴務象已成勢極可怖厥後購得袓氏釀製半夏麯敢照仿單日夕服之以觀其效孰意吞服未幾忽思睡睡醒咳止而思飲即痰亦不復即續購一打服未罄而痰若失由是咳竟止體亦健於今三年痰咳斂跡釀製半夏可謂海內止咳消痰之無上聖品也爰述大略以介紹患痰咳者●直隸響水縣王品山謹啓

奉天辦香廬藥房錄登

價目 每大盒現大洋貳元四角 △試服盒 每小盒現大洋壹元貳角 △大洋貳角 每打現大洋拾參元貳角 △大盒加倍

廣嗣金丹

人生未有斷身先有此腎或賊太甚以致陽竭或有腎爲先天之源五臟之本十二經脈之根而性命之所繫也人之賦稟不同或腎氣虛弱或早年斲喪或夢遺滑精或陰虛多寒或以陰陽不調或因房事過度以致腎精枯竭凡百病叢生陰陽之功出神化之妙…

（本帖詳細說明請閱仿單每盒現大洋貳元 每料八盒現大洋拾四元 奉天辦香廬啓）

扶陽固本丸

此丸係補天氏大醫士新發明純採雄獸之腎牡禽髓之珠玑之英花草之精用化學法提鍊修合爲丸有水火相濟之功陰陽相生之妙性質王道功效甚速誠不可思議屢蒙歐美各醫學博士推獎故與市非牟利牛溲馬勃者實有霄壤之別無論老年少年所患陰虛陽萎之症多年不愈速服此丸俟其藥性達到舊發陽道纏著丹田陰陽鼓盪琴瑟調和復能壯筋骨補氣血添精鎖髓返老還童如常服此劑雖昕夕從公精神不倦不愧扶陽之秘寶補身之良藥也。主治先天不足後天戕代。命門火衰水火不濟。色慾過度腰膝酸軟。下元虛弱夢遺滑精。年老氣弱陽萎不舉。情竇早開陽莖短小。交媾不歡臨房畏縮。精竅不固交不耐久腎精衰敗交不受孕。氣血兩虧耳鳴目眩。手淫過甚精敗陽萎。百體委頓精神恍惚。服法每服五丸每天早晚空肚用白開水送下價目每盒現大洋一元每打現大洋十元雙料每盒現大洋二元新到婦科聖藥「月圓」此藥專治婦女身體虛弱面黃肌瘦經水不調經來腹痛等症每盒現大洋貳元●外埠函購各藥一律另加郵費

上海 人壽醫藥室 餘年氏 秘製

珍珠鏡面散

沈製羊脂珠粉鏡面散專治男女老幼面上雀斑粉刺酒刺容紅類疵白點等每瓶現洋五角每料現洋二元每瓶現洋兩角半

沈製生髮膠

男女老幼脫髮禿頂可生新髮包生重髮黃能烏黑韓國現大洋五角每瓶小洋兩角半

美國 威爾 奶香白玉粉 勃醫生製

閨閣女界可代用粉滿面芬香每包壹角

上海 寶羅 製藥公司 湯森氏 最新發明 美容奇藥

生毛髮藥水

此藥神效秘製生髮凡產後血虛去後病後枯去髮禿之脫眉毛均可擦之立生黑亮天每奇元瓶藥洋大破且生毛也之現壹打拾元每洋每瓶

專治雀斑 愈斑光面水

此藥專治面部斑疵汁斑極效即數容光鏡面要容家藥瓶每洋壹元現…

專治酒刺面皰藥水

此藥專治面部酒刺粉刺鼻刺風…

美容奇藥皮膚白色素

此藥能令肌膚細白…每瓶大洋壹元

西藏青果

本堂不惜巨資特由西藏運來青果其味清淡其性溫和專能化痰消熱除胃火能止喘咳可稱獨步將此果開水沖飲代茶與烟非無異故常服此果有百益而無一損 奉天省城內金銀庫胡同省長公署東首德氏讓香廬藥房謹啓 ●總發行所 奉天辦香廬藥房 ●外埠函購各藥一律另加郵費

補血強精新藥 補爾多

補爾多與人體肝臟內所貯之蛋白鐵化合物同一成分雖胃力不足之病人亦極易消化吸收連續服用並無敗胃損腸起消化不良等弊絕對無有害之副作用被胃腸吸收後不特均爲血液之原料並能增進製造血液機關之能力使各部組織完全發育新陳代謝旺盛營養上起强大之作用故服本劑後胃納增加筋力充足精力旺盛百病全消而全身體質亦改善矣本劑實爲各種補血强精新藥中之冠此蓋各地滿鐵病院朝鮮各慈惠病院其他諸醫學家羣起而採用之故也

◎限純味補爾多試用瓶（約一週間）賣價日金壹圓

說明書進呈

結合製劑種類及適應症

純味補爾多（急性慢性貧血病、虛弱、腺病、萎黃病、恢復期、妊娠榮養、產後衰弱、授乳婦等）賣價（小瓶裝入二百五十瓦 日金一圓／大瓶裝入五百瓦 日金二圓）

阿爾賛補爾多（神經性疾患、神經衰弱、歇斯的里、皮膚病、腫瘍炎、小兒精神病、糖尿病、紫斑病、貧血性諸疾患等）賣價（小瓶裝入二百五十瓦 日金二圓／大瓶裝入五百瓦 日金三圓五十錢）

祜多補爾多（腺病質疾患、小兒發育不全、貧血症、黃疸、動脈硬化症、佝僂病、徽毒性貧血、榮養不良、徽毒症等）賣價（小瓶裝入二百五十瓦 日金二圓／大瓶裝入五百瓦 日金三圓三十錢）

機那補爾多（精神過勞症、老後衰弱、歇斯的里、食慾不振、重病恢復期、產前產後、授乳婦榮養等）賣價（小瓶裝入二百五十瓦 日金二圓三十錢／大瓶裝入五百瓦 日金三圓五十錢）

呱亞喀爾補爾多（結核性疾患、肺結核、加答兒性諸疾患、氣管支炎、喘息、肺炎加答兒、肋膜炎、咳嗽、百日咳、咯痰等）賣價（小瓶裝入二百五十瓦 日金三圓五十錢／大瓶裝入五百瓦 日金五圓五十錢）

發賣元 本舖 藤澤友吉商店 大阪市東區道修町二丁目一番地

東京支店 東京市日本橋區伊勢町二六
京城支店 京城府西小門町四二
滿洲代理店 大連市浪速町 日本實業會社
支那代理店 上海 ライオン齒磨本舖 小林洋行

髮涼薰清

欲謀艷麗黑髮務新選用現代最高之品位惟金鶴頭油最爲適品

姊妹品 金鶴香油 金鶴波馬脫

彌增黑髮艷麗

（植物性）

金鶴頭油

金鶴化粧品・都の花石鹼・本舖 野村外吉商店

赤玉牌葡萄酒

赤玉葡萄酒係特別釀造之藥酒美味滋養各臻其妙今爲全國葯局暨一般家庭必備唯一之補品均蒙賜顧服用無任榮幸。

十四

京奉 … 四鄭線 … 吉長線 … 中東 … 由哈爾濱綏芬河 … 由綏芬河哈爾濱 … 由哈爾濱安達站 … 哈爾濱滿洲里間

奉天大西關

小說

社會小說 續水滸傳（六五）（冷佛著）（禁轉載）

第五回 汶上縣行者大施威 清溪洞方肥初作亂

周洪聞報。驚愕不已。走近一看。乃李逵劉大猛。並馬而至。周洪一看。已知有變。心裏有若多盤算。只叫得苦。疾來於馬前施禮。迎見李逵。劉大猛心中。更是難過。兩人也不及過話。只各會意。李逵於馬上吩咐。將所有軍卒們。收歸一處。一同往斜谷驛來。時有初鼓。無何動作。二鼓有探事軍卒飛馬報道。敵營也不知何故。掩旗息鼓。自西面渡了來。李逵大叫道。好了好了。等他都渡至河邊。洒家要一聲炮響。都要放箭。衆人都領命答應。各各預備。并隱於綠樹林裏。偸眼睃看。只見有一員大將。頭戴烏盔。身被烏鎧。跨下是烏騅馬。乃前鋒大將軍倪道南。左右董陞。石有徐慶。各帶是手使兵刃。率領軍卒。慢慢渡河。前軍纔到得東岸中軍正渡。忽聞一黑樹林裏。一聲礮響。左是周洪。右是劉大猛。兩人於這個夾空兒。已難分辯。自量又不領不及。不能反抗。就混在軍卒裏。不敢露面。驅命著軍卒放箭。又一聲炮。李逵亦一聲吶喊。當住去路。舉斧也不問名姓。迎頭便砍。右邊有徐慶敵住。鬪了三合。撥馬便走。那時。那林裏亂箭。如雨點一般飛過河來。軍卒都正在渡水。又無燒火。有過岸的。拍馬往東南便走。在河內的。淹死大半。有還在河的西面。未及渡的。一齊都驚恐亂竄。其餘人馬。護裹著倪道南。一頭往南面跪著。只叫得苦。行無數里。前面又有些人馬。亦無燈火。吓的那倪道南道。俺眞苦也。不爭倒中了。武松埋伏之計。今番我性命休矣。剛正要退。只見是本營旗幟。過去詢問。乃大營李元覇。率領著大隊人馬。要殺往汶上去。兩人於馬上會見。李元覇道。周洪都怎樣埋伏。倪道南回道。論他計策。却也行得。只是俺經過斜谷驛。那裏有李逵人馬。刦殺一陣。軍卒已斷折大半。所喜還未來追趕。即今我仍宜禁趕。等假秦明。元帥直取南城。萬無貽誤李元覇道。如此甚好。當下二人分手。一個引人馬往北。一個把人馬紮住。等候迎敵。等至多時。忽見有李逵追至。出來迎戰。却見有周洪劉大猛。兩人在內。不由的氣極罵道。反復賊子。何顏見我。我拿住你倆時。碎屍萬段。（未完）

原來是你呀（鮮文）

噯！今天得走走。到外邊弄點錢花！一位身著灰服。頭戴軍帽的官人。在他的宿舍裏暗想著。從他那橫眉立眼。和漆黑的臉。看來越顯出令人可怕的樣子。但他却時時的微笑。在地板上倒背手同來。同去的走着。他知道他的煙癮上來！止不住的亂打呵欠。混身難受得很拉……遂一身躺在坑上。點上烟燈。噴雲吐霧去了。只聽得吱拉！吱拉！不住的響。霎時間滿屋烟味。直進鼻孔裏來。他一面吸着。一面還回想着。那天上街經過的兩間小房裡。隱隱聽着有多人說話的聲音。彷彿是十一糊！二十五糊！……這樣的數着。他以爲那必是有局！要錢的！不由得悔恨起來。怎沒進去呢？怎沒進去呢？但他還是希望着。今天再有阿。已打定主意。去走一遭看看。有了。都抓來送到縣裡處罰。可是果眞這樣作。不但勞而無功。並且甚麼都得不着呀。若是作個私通的法子。得點錢花。方爲他此去的上策哩。因此已決意去走一遭。弄點錢花。甚麼吃館子拉。逛窰子拉…他心裏打算不休…呆了半晌。他恨恨的吸了兩口。把烟槍放下。隨後把槍帶在身上。重整衣服。大踏步走出門外。這時大風呼呼的吹着。好不吃臉。但他却又毫不畏縮。快快樂樂的一步兩步往前跑着。他覺得。自已走的很快。恐怕泄漏機關。便又重斂身子慢慢的走着。心裡想。這回去。他要不給錢花。非把他送了不可呀。哈哈！我一進屋。他們一定怕戚一團。哀告我呀。眞好。眞好……抬頭一看。而前已是兩間小房。靜悄悄的鴨雀無聲。他以爲是了。但不曉得有人沒有。遂急走了兩步。推門進去。定睛一看。那有要錢的。竟些大姑娘。小媳婦。在炕上做活呢。看着他已怕得不成樣子。了急他忙轉身向外走。來。心裡一陣陣想着。怎跑到這裡來了？眞是喪氣。他又走了一會。委實要到那天所見的房子了。他忙把皮帶緊緊。帽兒正了一正。便悄悄的往前走。這時只聽得紅花！…老千！…打牌的話兒。不住的說着。他心裡立時樂了。羞些還沒笑出來呢！好的一聲。闖入屋裏…『來吧老江！』他急忙看這說話的看牌者。一眼。不覺大失所望。便哈哈的笑道。『原來是你呀！……』

於辛村十二。一九二四。

筆記

▲文藝叢考（續）（陶明濬）

詩說雜記三十九

今人詩境。非常之寬。苟不善於應。則幾乎不能作。若再學魏晉人。分科而爲。能此者。不復能彼。則必至將詩體割裂。安能如鎔金琢玉。并臻其妙乎。且今人能詩者。非常之多。如百戶之鄉。有市之邑。歌謠舞蹈。觸處成羣。惟其作者之多。則非困難見巧。肆應不窮。則萬難爲功。正如都邑之盛。士女昌逸。歌聲舞節。袨服華妝。在桃花綠水之間。秋月春風之下。競其瑋麗。鬪其豪華。愈多愈妙。若僅能一曲。僅明一節。則正如窮檐蔀屋之間。高歌撫脾。酒酣心耳。而徒沾沾自喜。不亦陋乎。且古人今人。作法尤其不同。古人一篇詩。剌箴美頌。各有源流。未嘗混雜。使善惡同篇。也。今人不然。五色相宣。八音繁會。以多爲上。以備爲佳。故至於爲詩。亦必兼通相體。蛇龍之渣。所不恤也。博而能有體制。多而不風雅。斯爲上矣。

談叢

▲冤獄（古辰雅純）

復縣城南二十里許。有白鹿村焉。曹姓者居此數年矣。富甲全邑。累代書香。兄弟四人。皆遊泮水。長名志願。淡名利。務耕讀。攜家人共作南畝。有時兄弟團聚。酌酒吟詩。以消磨歲月。宴裕如也。傭村中貧家子趙阿五爲牧豬奴。惟阿五賦性懶惰。每見實於同夥。時遭痛乃父。日久。趙不堪其苦。歸家告知父聞子言。心實痛之。於家境困惟貧乏。無可如何。姑勉之曰。家中不幸。復遭歲荒。汝父無能。弗克興家立業。致累汝未受一日書。否則焉能傭人爲牧豬奴乎。言罷欷歔。適比鄰吳紀盛至其家。見狀問以情。趙告之。吳尋思良久曰。得矣。吾與曹家有宿仇。欲趁此機陷害之。趙急問曰。有何良策。吳曰。汝能用余計。不難致富。趙曰。損人利已之事。余向不欲爲。請勿語。吳曰。汝性誠古怪。試思汝貧幾無立錐之處。尙講何仁義耶。況曹志鴻爲富不仁。正宜稍事懲戒。況爾子日遭彼僱夥摧殘。安知非曹吹毛求疵。故意殘忍。不然彼僱夥亦傭人耳。焉敢如此橫暴。趙心動曰。姑言爾計。吳曰。可命阿五遠遁塞上。三五日後。再至曹家尋子。曹必曰。爾子早已歸家矣。汝可言未見。然後再誣其將阿五害死。控之官。如此巨金不難致也。趙曰。此計雖佳。但於良心上究有未安。吳復逞其懸河之口。如簧之舌。百方勸誘。趙遂從之。當日阿五遁往西豐。三日後。趙至曹家尋子。曹答阿五已歸家三日矣。趙曰。我子幷未至家。口角多時。趙曰。我知之矣。此必阿五受爾僱夥痛擊斃命。今掩埋何處。可明言。不然定將官裏去矣。曹曰。實無此事。請勿躁。必爲尋覓。數日後。遠近各村。羅求殆遍。終無阿五影跡。趙逐鳴諸官。邑侯蘇甲三貪吏也。探知曹富多金。心中竊喜。此正敲骨吸髓之候。焉可交臂失之。命皂隷繫曹至問曰。爾因何故將趙家阿五害死。可明言。否則余有情勿謂國刑無情也。（未完）

別錄

▲神秘的賭（十）（隱娜）

不過這兩牌滿的。都是湊巧。再加以人是能手。總然不滿。賭家也必當稱贊。是個能手。不是那糊裏糊塗。亂打的手兒。賭家要到這地步。已算是超凡入聖。若在官場算入了循吏傳啦。再想要高。也就只牌的不同。能力二字。至此已無以復加。不能再甲而上了。

但是要使他常賭。有無有贏的把握。這話可誰也難說。就自居能手的。自已要說句實話。亦沒有贏的把握。無非到輪時候。比人少輸。到贏時候。總要多贏。看牌亦看的遠點兒。那就算到了家了。賭徒要到這地步。最是危險。十有八九。都隨崖不能勒馬。頭要朝下。若自居能賭的。更不必說。往往都欺負傻子。自居能幹。到打莊入座時。看人都不大會打。心裏一想。下手就准要贏錢。不會輸的。旁人亦如此稱許。看待能手。就劈驚武藝好技業高。遇不能打拳的。准要失敗。一來也不是敵手。二來也不知著術。一打就頭朝下的。那知這牌的神秘。與人身的武藝不同。諺語謂。慣騎馬的慣跌跤。河裏淹煞會水的。這話倒眞是金石良言。越會賭的。越輸的多。任你有任何本領。怎樣能打。禁不住不起好牌。任你就怎樣算計。怎樣會打。人聽一個叫。你叫九張牌。禁不住。你的不來。人家那叫的一張。翻開就是。諺語謂千算萬算。不及那老天一算。任你有多大本領。不及那不會賭的。專起好牌。這時就能把活人。活活的氣死。到頭纔恍然覺悟。噯呀！是了。致則是神秘的賭。人力是算不到的。明白這個。然後纔可與言賭。（完）

戲評

▲營川菊評（求是投）

▲狸貓換太子害人不淺

營埠梨園不下四家。求一賞心悅耳者。實不可得。蓋非敷衍塞責者。即爲外江派所化。言之慨然。不禁爲戲劇之前途悲。記者由京歸來。所聞者如此。而未敢以爲信也。上元節之次夜。記者周郎之癖。不可遏止。遂安步當車。隻身而至紅樓茶園焉。至則已過數齣。狸貓換太子開幕矣。聽衆擁擠。彩聲如雷。記者總觀全劇。實未見其佳處。不敢恭維一詞。僅見其敷衍了事而已。去仁宗者爲一小孩。穿普通禮衣。固屬難能。而竟穿員衣。則誠空前絕後。去包公者於假扮閻羅時。塗閻羅臉固可。而以後仍不改臉。眞不可解。而上場後尙有隨意談話。不涉戲情。殊爲藐視營川無人。吾於此始信所聞者非虛語矣。而營埠顧曲家反從而贊美之。嗜痂之癖。殊覺可笑。不知已爲人所竊不淺也。記者再由一點觀察。亦可見其爲害人尤甚。顧曲諸君。請舉頭審視該園蓬萊學子之大街。豈非大書特書曰。風雅文士社會學者乎。微論其說白及詞曲之粗野。已知其爲假冒老牌之風雅文士社會學者。即果爲風雅文士社會學者亦從未見自詡若此。其中害人作用。可想見矣。質諸方家。以爲何如。

▲燕春茶園顧曲記

余足不涉梨園。業經數月。只以長埠戲園。腐敗已極。絲毫不講衛生。又無出衆角色。戲雖大。亦不敢冒然前往。前數日。聞同仁老碧君云。鼎鼎大名坤伶花杉花玉蓮。二次返長。已經開演多日。如鳳儀亭琵琶記嫦娥奔月貴妃醉酒等齣。演來頗佳。余遂於月之三日。買車前往。至則接連演唱牧羊山小放牛煙鬼嘆。劉美案金錢豹等戲。七亂八糟。厭人觀聽。又次則花伶之寶蟾送酒開場矣。花伶飾寶蟾。精神活潑。洽合寶蟾身分。幾句二六。唱來頗有腕華韻味。種種調情。淫蕩已極。若非謹守禮教之薛蝌。誰能遣此。惟該伶總以笑面向人。于發怒時。亦帶笑容。未免不合戲情。尙望該伶細加研究。不難與金少梅碧雲霞等騈駕齊驅也。飾薛蝌之小生。肥胖而大。殊不雅觀。且如木人一般。殊失書生面目。惜余不知其名。不得表而出之。

一九二五。二。一六。我痴投於長春

文苑

▲賀曲春服先生子文（趙北布衣子）

曲君東陽。南宮望族。性倜儻。具奇才。詞令便便。尤擅屬草。七步依馬。文成可待。善交遊。豪俠好義。愛人之愛。樂人之樂。生今世。行古道。以故人多敬畏而親暱之。人謂老子其猶龍乎。吾於曲君亦云。月前先生喜卜弄璋。吾曾爲文頌之。其文曰。夫能造時勢。負天下之望者。必有明達之父爲之前焉。能乘休光。以照後世者。必有跨竈之子爲之後焉。有爲之前。故令美克彰。有爲之後。庶盛德克傳焉。是父子相須之殷。有如此者。洵矣乎。根之深者其實遂。膏之沃者其光曄也。先生明達好義。有長者風。以貫顯而下。友布衣。與吾爲忘形交者數年矣。是以知之深。而仰之高也。聞其令太夫人。尤賢明。有淑德。惟以春秋高邁。念切含飴。茲天報善人。賜以蘭孫。慈願獲償。喜可知矣。易曰。積善之家。必有餘慶。先生之祖德宗功。固爲鄉里所稱。益以先生愷惻慈祥。尤宜克昌厥後。以獎仁惇。從此當萬祥畢臻。福祿無疆。我華夏紛紜久矣。四海厭亂。羣情望治。異日改造時勢。收拾山河。得毋以應在此呱呱者哉。他年英偉成質。一振我四千餘年之黃胄。固屬先生門庭之光。實亦四百兆同胞之福也。大中華民國。甲子仲冬。趙北布衣子。謹爲俚言。以誌喜。

▲落花詩用漁洋秋柳韻囊客安東曾和四首今覩吾友蘭溪步怡園先生大作不覺見獵心喜叠唱遂多牽强雷同譏評難免（續）（里飛萬未是帥）

最愛詞歌王建衣。三千妙舞是耶非。宮妝點額尤驚豔。仙步凌虛不覺稀。濃綠一簾垂晝永。輕紅十丈遏春飛。嬌枝嫩篠渾無力。欲着穠芳意已違。

無數痴紅若意憐。日長夢浸一樓煙。離禁別恨腸境斷。欲荷春愁力苦綿。微雨傾思方細細。東風滴倖已年年。玉缸酒撲香波豔。老去清歌發解邊。

停琴罷酒獨銷魂。收拾斜陽便掩門。高閣人疵誰共語。閑階春去了無痕。萬絲煙雨鶯邊柳。一曲滄浪笛外村。香草有情惟解綠。往時旖旎亦何論。

流鶯頻勸換羅衣。强欲尋芳感序非。楊柳乍眠煙態密。酴醿已老雪痕稀。洛妃眞箇凌波去。秦女無端逐鳳飛。忍向苔茵閑坐久。韻華細數賞心違。

何須玉杵搗爲霜。自化香泥染綠塘。踏遍芳郊嫏埒鈿。吟餘春恨付芸箱。天台洞秘思劉阮。朱雀橋蕪慨謝王。萬紫千紅消瘦蕊。宮仙亦老瓊坊。

曉風殘露滴清憐。九曲廻廊面面煙。題壁空餘詩蘊藉。開簷聊與酒纏綿。那堪春已將歸去。況是情離遣遣年。無限汀芳草色。聲聲怨到鷓鴣邊。

新詩

◇我是一個惡魔（徐丹歌）

△

我是一個惡魔。
我有銳利的雙目。
如鋼的牙爪。
我將用我的體力。
征服一切。
朋友們。快遠離我罷。
因爲我是一個惡魔！

△

我是一個惡魔。
我放下了無數羅網。
造下了多少陷阱。
我東手等着。
那世人們入我的圈套。
朋友們。快遠離我罷。
因爲我是一個惡魔！

△

我將用朱血淹沒了崑崙。
白骨塡滿了靑海。
那老人們做了我的燃薪
年輕年就當了食料。

△

我將摘下皇冠擲抛到厠中
女人的心腸取去喂猪
左脚踏住了『禮教』。
右脚踢倒了『廉恥』。

△

我是一個惡魔。
我將毀滅了五千年中華歷史。
掃除了黃種種族。
祖國於我何與。
徒給我憂憤和痛苦。
朋友們。快遠離我罷。

△

我是一個惡魔。
我將放起大火。
把世界燃燒。
我更將驅迫地球。
使與太陽相撞。
朋友們。快遠離我罷。
因爲我是一個惡魔！

（二三。十二。一九二四）

◇和平之愛（續）（伯方）

三

伊那靈活的。美媚的眼波。
伊那苗條的。綽儀約的容。
伊有秋日般潔。明霞般淨。
輕爽的步履。在雪地踏成
清冷的細響。
清冷的細響。在廣漠的宇
宙內微微顫動。
情兒切切。意兒綿綿。心兒
脈脈。
身兒裊裊。步兒徐徐。眼
兒溶溶。
從前孤寂的。凄愁的。離
別的心緒！
如今呵盡消歸在輕沙似的
淡霧與白銀似的雪海中
！（未完）

新潮飛沫

現代生活矛盾之悲哀（續）

十

『澈底的生活』不是把血淋淋的牛肉盛在美麗的磁盤上加上少許玉葱［忘記了有殺牛底責任］便算得的眞的澈底和眞的無矛盾不是雙手掩目把生活事實中矛盾底部分遮掩了裝做不見就算得的眞的澈底和無矛盾是大膽地承認這必然的矛盾是不廻避地承認這當然的結論澈底和無矛盾的生活不是可求之於都會也不是可求之於鄉村因爲在征服關係基礎上的社會組織內是不會有『無矛盾的生活』底存在這種單純的事實不管我們願意不願意只有承認他底必然罷了

僅要由自己生活底改造以達到無矛盾的生活或已經達到了的畢竟不外是在一個無處不到的社會組織大網中偶然尋得一處缺目便以爲可以安住和得以樂住是其結果也不外是廻避這種充滿於現代社會底矛盾也不外適應自己於現代的社會組織總括一句說眞的矛盾和眞的無矛盾生活不是可向着掠奪我們者求得的是要繼續地和掠奪我們者鬥爭及不斷地和違反我們底欲求的生活型式鬥爭然後才能達到眞的澈底的無矛盾生活所以要在現代社會組織之內尋求無矛盾的生活是決不可能的我們所以能逃脫了『矛盾之悲哀』與無矛盾的生活實現之可能其實只有努力於建設新的共同生活體即改造現代的社會組織而建設新的共同生活體必能如此而後我們才眞能得到澈底的無矛盾生活 （完）

廣告

緊要廣告

敬啓者敝行王君紹庭已于陽歷一月二十一日與本行脫離關係恐未周知特此登報佈告

奉天 英商怡和機器有限公司謹啓

恭頌護路軍第十八旅五十二團三營營長李君長榮副官韓君十一連長丁君勝魁之德政

本屯於本月廿七日由北窯來大股胡匪五陽等四百餘名正在敝屯搶擄經護路軍營長李君長榮君派韓副官協同丁連長率隊往擊竟將該匪擊斃多名擊下馬匹十餘頭大車三輛營長立即曉諭農民如有領車馬說明口齒隨時領去毫無勒索等事農民將已失之物不化分文又復得之皆李韓丁三君之所賜民等受此大惠感激之餘無以爲報特此登明以誌德政

扶餘陶賴昭站東老公窩屯農民 王香圃 李春和 樓鳳田 張永發 華祿 武振海 姜殿青 司保太 周文有

恭頌駐甯東三省陸軍第二十一旅旅長李司令之德政

查寗安僻處東陲山林叢雜頻年以來每値青紗起幛萑苻易於潛滋搶劫焚擄歲無寧日綁票勒贖月有數起行旅相戒於途居民難安於枕顚連痛苦徒嘆奈何幸於十三年夏司令李公駐節伊始即以戢暴安良爲心重農恤商是念督飭軍隊紀律嚴明剿捕兇匪不遺餘力市經半載大盜授首宵小潛踪農民樂業商賈繁興口碑載歟夫來暮婦孺共沐其宏慈商民等飲水思源敢忘所自茲將 公之德政頌之報端以誌弗諼云爾

吉林寗安商界全體公啓

奉省裕民儲蓄會續股廣告

本會因擴充營業經董事會議決續招股本小洋四十八萬元每股三十六元不加收公積金章程函索即寄有志儲蓄者盍興乎來

地址大西關裕民儲蓄會 經理盧景鏊謹啓

岫巖南區大灣溝林富德堂家產聲明廣告

本堂五支夥度商農爲活向在安東開設謙盛恆絲棧謙盛洪茶莊謙盛當質庫在岫巖開設謙盛泉燒鍋等商號在錦縣仁字義字段置有田地二十四方彰武吉江等處各有田產地址繁棵不及備載以上商號田產以前統由本堂四五支林長興一人執掌今因林長興專擅舞弊嫖賭荒唐已失全家之信任現由五支林澤淸出名在岫法廳呈控是非曲直自有國法惟恐在此未決期間伊有抵押盜賣情事故特登報聲明無論中外人等自登報日起凡林富德堂之動產不動產由林長興所結之契約一概無效商號川換之家借欵押貨等事亦概不承認事關產權幸各注意特此聲明

奉省裕民儲蓄會公告

本會民國十三年終結賬股東應得股息紅利優先股每元年利二分六厘毫七絲普通股每元年利二分四厘六毫七絲經董事會審查完畢訂於二月一日起付息屆期祈各股東持息摺來會領取此佈

恭頌綏中保甲所長暨全體人員保衛地方之德政

查奉直之後自我軍入關以後熱匪盜匪蠭起勾合各處潰兵在沿邊各處焚殺綁搶肆無忌憚邊外各屯幾無家不被其害我綏沿邊皆與之毘連匪等日夜覬覦時欲竄入以致人心惶惶不敢寧居幸我保甲所長張君子靑熱心保衛桑梓將本縣各保甲丁體察地勢盡數調赴沿邊扼要設卡二十一處延長一百四十餘里晝夜巡查雖至舊歷年關而所長及各區保長等皆各置身家而不顧餐風臥雪未嘗稍離其所用之柴米皆公平給價秋毫無犯沿邊人民得此保障始得安枕似此不辭勞瘁認眞做事到底不懈之長官實我綏中之福星民等身家可保妻孥得安皆我所長之賜川敢撮錄事實登諸報端以聊盡感謝之忱云耳

沿邊各村鎭商民代表 同合成 鴻升湧 鴻慶堂 陶顯廷 劉月秋 李玉馥 王佐臣 鄧國珍 耿潤田 王玉山 鮑漢臣 王爲一 王振廷 朱漢臣 劉東振 方保臣 王福臨 張中海 高賀樓 王國治 啓仝

南滿醫學堂附屬奉天醫院招考中國學生看護婦廣告

一、招集額數 貳拾名
二、資格 在中國小學高等科畢業者或有同等學力者
三、年齡 滿十四歲以上未滿二十五歲者
四、考驗地址 在本醫院內
五、報名期限 三月二十日止報名時須呈遞志願書
六、入學考試 三月二十四五日午前九點鐘
七、畢業年限 三箇年在本院供與食餌及每月手當費
八、畢業後 本院給與相當月俸

志願者由該女生所住地到本院乘坐火車當給與免票欲看規則書可來函註明地點由本院送給

大正十四年二月 日
奉天 南滿醫學堂附屬奉天醫院

（日）所 寄 値 逆 値 ……
◀電 着 中期 遠期 一三八、〇〇 一三七、六五
◀所 三月限 四月限 近限 一、六九〇 一、七〇五 一、七〇五 一、七九五 一、七二〇
三月限 四月限 先限 三、三〇 三、三〇 三、三三 三、八八
◀所 中限 先限 一、八〇 一、七〇
近期 中期 一九三、三〇 一九三、〇〇 一九三、三〇 一九三、七〇
◀產 三月限 四月限 先限 九、〇〇 九、〇五
◀產 三月限 四月限 先限
◀品 六月限 七月限 先限 三〇 三〇 三〇
相場 面扇 助綿
二三六、〇〇 三五八、〇〇
最高 最低 六度五 〇下一五度五 低 〇度四 一度九

滿鐵 [illegible]

美國飛押公司製造

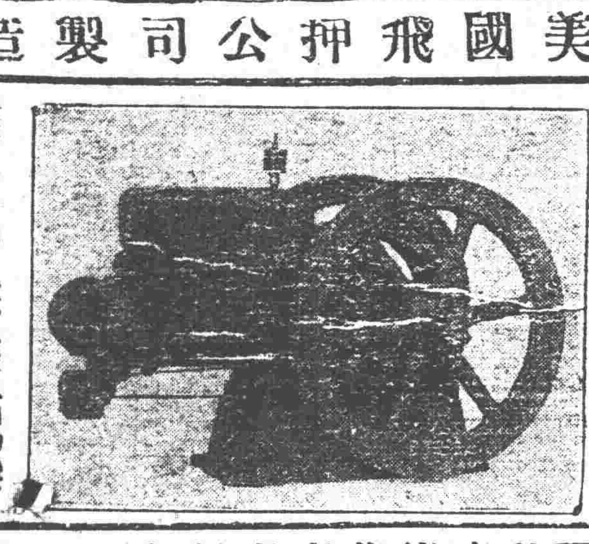

乙字牌電氣發火油動機備有百司發火滾子此機久蒙各界諸君垂顧實為堅固莫比作價亦格外從廉查該公司已售出者已有卅萬架其質料極為堅實許可延久今備有六種

一馬力半 參馬力 六馬力 拾馬力 拾五馬力 廿馬力

奉天 (2) 同天洋行 營業所 總行在日站琴平町六番地 分行在大西邊門外大街路南 日電話一四一二番

市政公所化驗有效特准銷售

補精 保腎丸 腎虛遺精、夢遺滑精、面黃肌瘦、耳聾善忘、虛勞等症、立見功效 陽萎不舉、四肢無力、頭迷眼花、諸般虧損、服用一瓶、四時見効

歐美 生乳藥 此藥生乳立見功效服用一瓶後乳汁源源而來定能增長八倍之多凡服此藥優於他種可謂生乳門第一靈藥也

婦科 至寶丸 氣血兩虧赤白帶下腰腿疼痛頭暈盜汗調經種子此藥久試 經久不調月經不受孕腹脹氣塊咳嗽喘症虛弱等症補氣活血功效極靈

定價每瓶均現大洋拾貳圓 每打均現洋壹元貳角

總發行所奉天城內 鼓樓南街歐美西藥房

▲奉天鐘樓南歐美藥房 ▲吉林省東號一 ▲長春 ▲遼陽 ▲營口 ▲昌圖 ▲下九台 ▲海城 ▲蓋平 ▲八面城 ▲熊岳 ▲公主嶺 ▲四平街 ▲遼源縣 ▲大石橋 ▲下九台 ▲松樹驛
濟生藥房 東升藥房 泰和號 德盛和 天錘館 廣芝號 元勝昌 義興川 東順成 中西藥房 松岩西藥 華裕堂 恒興隆 彩合順 同華公 三合鑫 同生發 天醫院 衛勝復 中成 福

美國新式農業用諸機器俱全

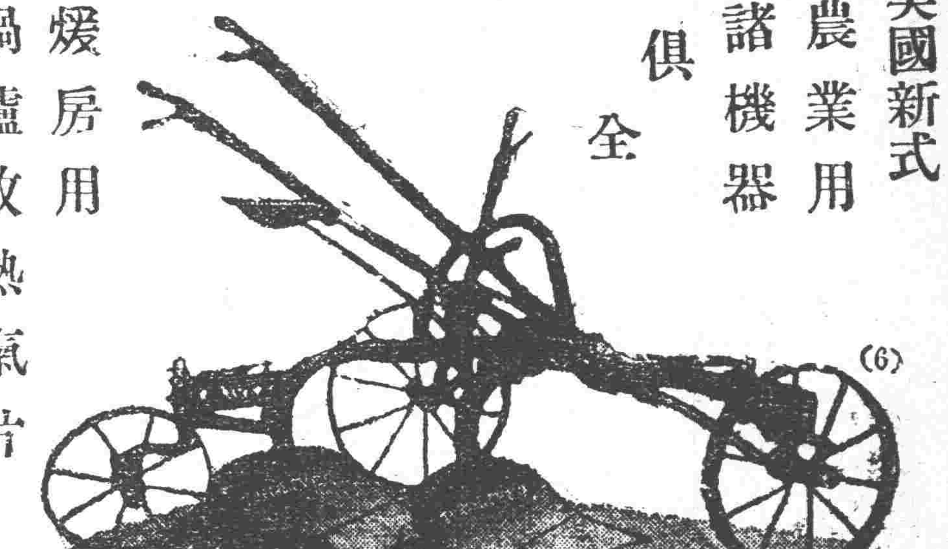

鐵道、鑛業、工業用諸機器

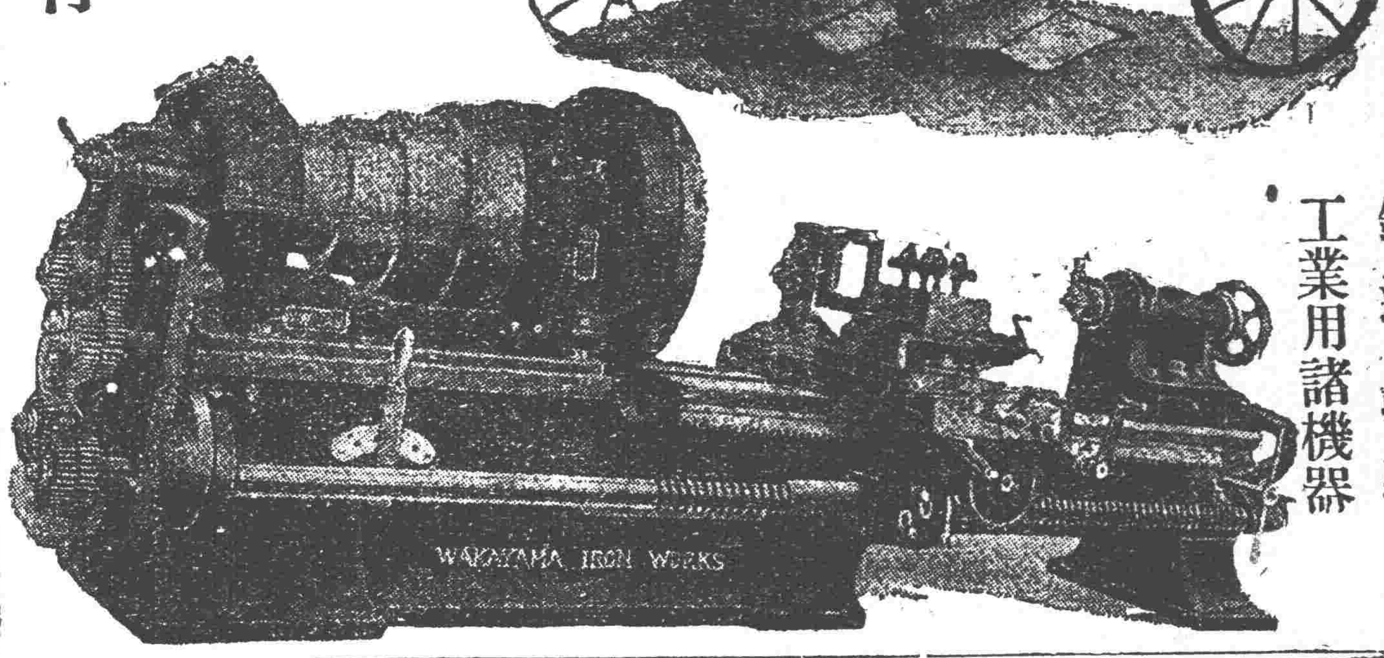

煖房用 鍋爐放熱滊片 鐵管、滊管、材料 發動機、電動機 滊爐、滊機

合名會社 藤田洋行 奉天浪速通三層大樓房

婦科 命之母 聖藥

◎子宮病根本治法

赤白帶為子宮病之憑證宜速療治

赤白帶乃因子宮疾病、經血以外之分泌物也。初患此疾、多不注意。置之不理。至病勢漸進。經血失期。身體虧虛。面容憔瘁。肌肉羸瘦。漸成骨蒸。白帶日久。變為黃色、青色。含有血質。惡臭難堪。病毒漸由喇叭管侵犯子宮、卵巢、腹膜、心臟。繼而危及生命。可謂險矣。是症絕非姑息療法。所能治癒。必須求本追源。力圖醫治子宮病症。內服下山藥學博士三浦醫學博士。福士醫學博士。田中醫學博士。山口醫學博士、等五大博士證明實效命之母靈藥。以調經養血。外用敝號煉製之座藥補球。於夜晚睡眠時間。塡入子宮。俟其熔化。自能除毒殺菌。患子宮病症者。若內外並用。確保立奏神效。

病癒生子之例

凡患婦人症、服用命之毋而治癒者。不知凡幾謝信堆積如。山今僅擇舉一例。以供參考。台灣草屯局字新庄公地町楊鑒忠予來函云敬啓者、妾久患婦人經血病症。醫藥罔效。困苦難堪。一日偶從友人聞知命之毋靈藥。立即購求。連服五星期諸恙全消。得生男子。合家歡喜。實貴藥之賜也。謹修寸箋。聊表謝忱。

藥價 命之毋 二日藥五十錢 五日藥 一圓 一星期藥 一圓三十錢 二星期藥 二圓五十錢 三十日藥 五圓 七十日藥十圓
座藥補球 二日藥 三十錢 四日藥 六十錢 一星期藥 一圓 十五日藥 二圓 二十五日藥 三圓 五十日藥 十圓

如蒙定藥、請至郵局、將藥價滙來。或用郵局代收法。函知敝藥房。當即原班郵奉。不致有誤。郵票亦可通用。

中文詳譯婦人病治療法書 奉贈 如欲索取者函知敝藥房當即奉上

日本東京市京橋區新榮町（振替東京五〇五〇番）

命之母本舖 笹岡省三藥房 電話京橋二三〇一番

眼見著著奏効

非上博士之 老篤目藥

大阪 東京 山田安民藥房 定價 德川瓶一圓 大瓶五角 中瓶三角 小瓶二分

脊髓

三病者手足抽筋腰腿不隨肩背筋痛麻木等病今有効能正確之靈藥封入二分郵券次第答復 兵庫縣明石市三番町 元木本家

撫順爐塊煤 奉天小西門 寶榮公司 日二一一番 中五號

本溪湖塊煤 大昌煤局 日電話二〇九番 二四一番 中國電話一二二五番

清血〇解毒 大喜丸

如患花柳病快服大喜丸

患楊梅軟硬性下疳魚口便毒者不可不服大喜丸 患楊梅人骨四肢疼痛者不可不服大喜丸打藥針數次復犯發生耳聾頭痛者尤不可不服大喜丸 患過花柳已愈者亦可服之除根不犯藥性和平功效偉大 輕者半打全愈重者一打除根 每打大洋六元

獨家經售 哈爾濱道外十五道街 韓奇峯大藥房

白帶片

專治白帶過多腰腿腹疼經血不調子宮寒冷久不受孕各種勞病神效藥性和平功效偉大

輕者三盒全愈重者半打除根每盒大洋一元五角半打七元五角各埠均有經售處無處購買函購皆可郵寄

總發行哈爾濱道外十五道街 韓奇峯大藥房

乾卯商店奉天出張所廣告

營業廣告

製革用藥料 草帽用藥料
化粧用藥料 製胰用藥料
醫學用藥料 化學用藥料
老鷹牌牛奶 勒吐精代乳粉
及他工業用藥料 一切廉價批售

奉天小北關白塔寺後街 株式會社乾卯商店出張所

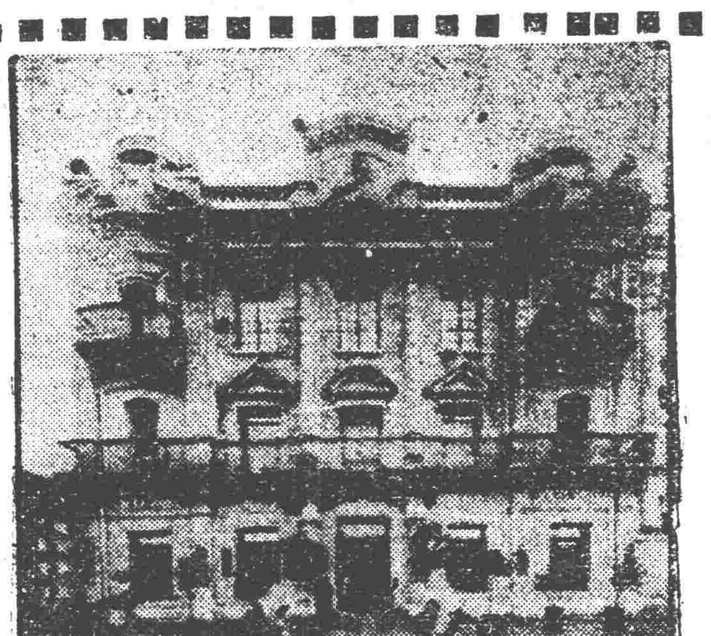

奉天城內同義合綢緞布莊

本號統辦環球貨品國內土產專選名廠紬緞絹緞閃緞花羅男女禮服喜壽彩幛交際禮品綿絨織物應有盡有無不俱備批發零市定價從廉部號原為便利外埠顧客設有專司函售俯蒙各埠諸君函購衣料等貨郵寄敏捷決不致悞如蒙賜顧無任歡迎

代理 雷允上六神丸 獨秘王樹神油

中國電話 綢緞部四九七 批發部四九九 軍服部五〇〇號

第一補血妙品 美女牌葡萄乾

犒賞凱旋戰士之勞

——尤宜慰問袋或贈品

諸君之赤誠諒必不忘美女牌葡萄乾罷 美女牌葡萄乾含有多量之鐵分鐵係吾人生存唯一之原動力良爲絕大之精力與元氣蓋亦富國強兵之唯一食品也

「新貨已到但祈於民國十三年十一月五日未售「磬前來函購批

奉天經理 奉天城內小西門福記棧 四洮並長春經理 四平街志誠記 吉林經理 吉林利達公司[illegible] 哈爾濱經理 哈市[illegible]大豐洋行分此

東支沿線 （德商德隆洋行內） 營口經理 營口德新福 大連經理 大連伊勢町双聚盛

東三全省總經理 大豐洋行 大連市監部通二二 電話四二五三番